



St. Bernhards-Klub
INV. NR. D - 2B - 15

DEUTSCHES KARTELL
FÜR HUNDEWESEN (D.K.H.)

ZUCHTBUCH
DES ST. BERNHARDS-KLUBS · SITZ IN
MÜNCHEN E. V. (IM D.K.H.)

Bearbeitet
vom Zuchtbuchführer Max Näther
Untermenzing bei München

★

B A N D XV
NR. 9501-10600

DRUCK VON G. BIRK & CO. M. B. H. / MÜNCHEN
ALTHEIMER ECK 19

Im Selbstverlag
 des St. Bernhards-Klub, Sitz in München E. V. im D.K.H.
 Alle Rechte vorbehalten

INHALTSVERZEICHNIS

	Seite
Zum Geleit	V
Ein Rückblick auf die letzten vier Jahrzehnte	VIII—XV
Erwerber des Championates in den Jahren 1928 bis Februar 1930	XVI
Gewinner der Anwartschaft des Züchter-Wanderpreises	XVI
Bildertafeln I bis XXIV	
Champ. Kavalier v. Großglockner 7741 (Kopfbild)	Tafel I
Egmont v. d. Käfernburg 9725 (Kopfbild)	I
Argus v. Rüttingenfeld 9435 (Kopfbild)	II
Udo v. Taubertal 9154 (Kopfbild)	II
Champ. Nero v. Emmenthal 9773	III
Nero Deppeler 10581, SHStB. 27021	IV
Champ. Xenos v. Taubertal 9715	V
Argus v. Rüttingenfeld 9435	VI
Sultan v. Taubertal 8738	VII
Udo v. Taubertal 9154	VIII
Barry v. d. Blattgoldstadt 6279	IX
Aegir v. d. Scherenburg 9827 } Arth v. d. Scherenburg 9830 } Gruppenbild	X
Apollo v. d. Scherenburg 9828	XI
Fritj v. Drei Lilien 9782	XII
Farold v. Drei Lilien 9780	XII
Gunda v. Löwenstein 10582, SHStB. 29093	XIII
Champ. Leda v. Taubertal 8040	XIV
Sultan v. Taubertal 8738 (Kopfbild)	XV
Baldur Neuhof 9509, SHStB. 24522 (Kopfbild)	XV
Milda v. Birch 8754, SHStB. 24064 (Kopfbild)	XVI
Figaro v. Rigi 9331, SHStB. 24530 (Kopfbild)	XVI
Berni van Mentone 10573, NHSStB. 13691 (Welpenbild)	XVII
Elfi v. Hemphorn 10048 (Kopfbild)	XVII
Alex v. d. Oldehove 10574, NHSStB. 6823	XVIII
Lord v. Weyerthal 6446	XIX
Figaro v. Rigi 9331, SHStB. 24530	XX
Baldur Neuhof 9509, SHStB. 24522	XXI
Milda v. Birch 8754, SHStB. 24064	XXII
Gisela v. Falkenstein 9057	XXIII
Bill 8253, Dolly 8851, Armina v. Lindenhain 7737 (Gruppenbild)	XXIV



ZUM GELEIT!

Abbildungen im Text:

	Seite
Georg Kohler-Grütter, Gründungsmitglied	VII
Mönch, der auf die Suche nach armen Verirrten geht	IX
Mönche finden einen jungen scheinbar halbtoten Menschen und tragen ihn zum Hospiz	X
Mönch mit seinem Hunde als Retter einer Familie, die in einen großen Schneesturm gekommen ist	XII
Die Hunde des St. Bernhard, einen Savoyen-Knaben durch Beleckten aufweckend, der eine Kiste mit einem Affen trägt	XIV
Wurf aus Milda v. Birch 8754 nach Figaro v. Rigi 9331	1
Wurf aus Gretel v. Falkenstein 9058 nach Fassold v. Falkenstein 7424	57
Elfi v. Hemphorn 10048, Eljan v. Hemphorn 10046	59
Wurf aus Anni v. Ahnenhof 9115 nach Argo v. d. Löwenburg 8494	60
Susi v. Großglockner 10625	62
Cora v. Pommern 8000 mit Welpen	65
Egmont v. d. Käfernburg 9723	73
Denkmal vom Barry du St. Bernard in Paris	74
Eintragungen	1—56
Besitzwechsel	56
Geschützte Zwingernamen	57—59
(Meldungen vom 11. Juli 1927 bis 10. Juni 1929)	
Verzeichnis der Zwingersbesitzer	60—62
(Meldungen vom 11. Juli 1927 bis 10. Juni 1929)	
Alphabetisches Namensregister der im Band XV eingetragenen Bernhardiner	65—73

Als wir die Arbeiten für diesen Band XV unseres Stammbuches, nunmehr Zuchtbuch genannt, abschlossen, hatten wir bereits eine mehr als 25jährige Tätigkeit und Erfahrung als Stammbuchführer hinter uns. Wohl die allerwenigsten unserer Mitglieder haben eine Ahnung von der Ausdauer in der Zusammentragung und Kontrollierung der im Zuchtbuche festgehaltenen Daten. Glaube man ja nicht, daß diese so ohne weiteres nur der Abdruck der Meldungen sind. Manche Um- und Rückfrage ergibt sich, soll das Zuchtbuch als wirklicher Nachweis der Zuchtlinien gelten.

Dank der geordneten Kassenverhältnisse unseres Klubs konnte der vorliegende Band in der gleichen Aufmachung erscheinen wie seine Vorgänger seit dem Jahre 1893. 1100 Hunde wurden, wie im Band XIV wieder eingetragen, der Bilderschmuck ist reicher geworden. Besonders seien erwähnt die Bilder in dem Artikel unseres Gründungsmitgliedes Herrn G. Kohler-Grütter und Dank gesagt für die Uebereignung.

Die 1100 gemeldeten Hunde setzen sich zusammen aus 247 Würfen mit 1086 Welpen, 1 verspäteten Einzelmeldung und 13 Ausländern (aus der Schweiz 8 importierte, 2 Anträge aus der Schweiz und 3 aus Holland). 99 Zwingernamen wurden für unsere Rasse geschützt.

Mögen nun unsere Züchter aus dem zusammengetragenen Material nicht nur Anregungen schöpfen, sondern die Erfolge anderer sollten ihnen als Wegweiser dienen.

Untermenzing, Post Allach, März 1930.

MAX NÄTHER
Zuchtbuchführer.



Georg Kohler-Grütter, Reinach bei Basel (Schweiz)
Mitglied seit Gründung des Klubs



Ein Rückblick auf die letzten vier Jahrzehnte.

Ueber die Herkunft des St. Bernhardshundes ist bereits genügend geschrieben worden und in Züchterkreisen bekannt, so daß ich es mir hier an dieser Stelle ersparen kann. Ich wüßte darüber wenig mehr als andere; nach meiner Ansicht müßte es sich um eine mächtige Doggenart handeln, und zwar sehr wahrscheinlich um die große Molosserform. Diese Ansicht wird auch durch die heutige Illustration wesentlich unterstützt. Daß sich im Laufe der Jahrhunderte die Form des kurzhaarigen Bernhardeners verändert hat, ist gegeben. Die auf dem Bilde festgehaltenen Körperformen zeigen zwar immer noch frappierende Aehnlichkeiten mit der heutigen Rasse: Der Körperbau ist gewaltig, der Kopf kurz und schwer. Leider sind die Ohren gestutzt, ein Zeichen, daß man damals schon grobe Fehler beging. Daß mit dem Wandel der Zeiten Veränderungen — vielleicht ungewollt oder auch absichtlich — vorgekommen sind, unterliegt keinem Zweifel. Unterlassen wir aber das Forschen nach diesem Geheimnis und gehen wir über zu der heutigen Aufgabe der Erklärung des Rassetyps.

Anlaß zu dieser Aufgabe gibt mir die Kartell-Ausstellung in München 1928, wo mir der Vorwurf nicht erspart blieb, ich hätte zu streng gerichtet.

Eigentlich wären die Herren Curry und Strebel, welche den Rassetypus auf der Leinwand festzuhalten in der Lage sind, dazu berufen gewesen, über diesen zu schreiben. Diese Herren haben durch ihre ausgezeichneten Bilder hohes Verständnis für den Rassetypus bewiesen, eine Kunst, die mir leider vorenthalten bleibt. Dennoch will ich versuchen, mich verständlich zu machen. Es ist selbstverständlich, daß sowohl Züchter als Liebhaber mit der Hoffnung ausstellen, die ersten Preise zu erlangen, ganz besonders, wenn ihre Lieblinge auf früheren Ausstellungen als Sieger hervorgingen. Damit möchte ich auf keinen Fall frühere Urteile bekräftigen. Vielfach wird vergessen, daß sich der Hund verändert, der Besitzer, sich auf die erhaltenen Preise seines Hundes stützend, sich wenig um das Wohlbefinden usw. kümmert, aber auch, daß jeder Richter besondere Ansichten hat, ohne aber gegen die Rassekennzeichen zu verstoßen. Der eine legt höheren Wert auf Bau und Größe, der andere mehr auf den Typus, der dritte wünscht alles: korrekten Bau, leuchtende Farben, möglichst symmetrische Zeichnung, setzt also Allgemeinerscheinung voran und vor allem den durch Hospizhunde dokumentierten Typus, welches auch nach meiner Meinung das einzig richtige ist.

Was ist nun Typus (oder rassetypisch)? Hier ist die Definition am schwierigsten, da sie im geistigen Auge des Richters liegen muß. Rassetypisch sind Hunde, die auf den ersten Blick als zur Rasse gehörig erkannt werden, die kein Merkmal, das nicht zur Rasse gehört, erkennen lassen, also keine Spur von Kreuzung aufweisen. Er muß also mit geistigem Auge den Adel oder das Fremdartige erkennen. Dazu sind nach meiner Ansicht nur ernste Züchter (langjährige erfolgreiche Züchter) und Künstler wie

Curry und Strebel befähigt. Es ist z. B. sicher anzunehmen, daß wenn der durch Schumacher erzüchtete sowie der durch Hospizhunde eingeführte Blutstrom rein erhalten geblieben wäre, Abweichungen vom Rassetypus



Mönch, der auf die Suche nach armen Verirrten geht.
Hunde des Hospizes aus erster Zeit.

viel weniger vorkämen. Nach Schumacher soll eine Einkreuzung um die 30iger Jahre des vorigen Jahrhunderts durch Neufundländer auf dem Großen St. Bernhard vorgenommen worden sein, was sehr glaubhaft ist. Aber ja nicht, daß, wie des öfteren behauptet wurde, die eigentliche Ur-rasse bei den Schneestürmen anfangs des letzten Jahrhunderts — von deren Heftigkeit sich Talbewohner keinen Begriff machen können — vernichtet wurde. Diese irrije Auffassung kann mit Leichtigkeit widerlegt werden, und zwar dadurch, daß im Maison St. Bernhard in Martigny sowie auf dem Hospiz Simplon stets Bestände gehalten wurden, wodurch die Verluste gedeckt und Nachzucht besorgt werden konnte. Die damaligen Klosterbrüder haben aber bemerkt, daß die Hunderasse durch immerwährende Inzucht zurückgegangen und sich nicht mehr die nötige Kraft und Tätigkeit bei dem für die Hunde so schwierigen Gebirgsdienst im Winter entwickelte. Aus diesem Grunde allein sollen die Klosterbrüder um 1830 dazu gebracht worden sein, durch Kreuzung mit starken, intelligenten Hunden die Rasse ihrer Hunde wieder aufzufrischen, um ihnen die geschwächten guten Eigenschaften, wie notwendige Größe, Kraft und Ausdauer wieder zurückzugewinnen. Diese Kreuzung soll nur mit Neufundländern vorgenommen worden sein, die schon damals als die stärkste und treueste Hunderasse bekannt waren. Eine Kreuzung mit deutschen oder sogenannten dänischen Doggen soll nie versucht worden sein. Dies erzählte mir Schumacher, den ich anlässlich meines damaligen Aufenthaltes in Bern fast jeden Sonntag vormittag besuchte und durch den mir auch

das große Interesse für St. Bernhardiner eingegeben wurde. Schumacher war für Unberufene sonst ganz kurz, aber mein stetes Auftauchen muß ihm aufgefallen haben, so daß ich Zutritt zu seinem Zwinger erhielt. Leider blieben dem biederen Manne bei seinen ernstlichen Bestrebungen Enttäuschungen und sogar Unannehmlichkeiten nicht erspart. Ehren wir ihn alle Bernhardinerzüchter, indem wir ihm ein gutes Andenken bewahren. Er ist der erste, der sich um unsere Rasse verdient gemacht hat. Ihm folgt Depeler, mit den gleichen Prinzipien und derselben beharrlichen Ausdauer. Leider ist auch er von uns geschieden, ließ uns aber durch sein Verständnis, seltene Begabung und große Erfahrungen eine bis jetzt nur selten erreichte züchterische Leistung in den Siegern von Bern zurück. Bewahren wir ihm ein gutes Andenken.

Ehren wir bei diesem Anlaß auch die weiteren Verdienstvollsten, wie die Herren Dr. Künzli, Major Bloesch, Probst, Boppel, die deutschen Pioniere R. Kempel und Georg Schmiedbauer, sowie Hessenthaler.

Kommen wir zurück auf die Schumacherischen Erzählungen, um zu beweisen, daß die alte Rasse durch Kreuzung mit der Neufundländer Hunderrasse durch systematische strenge Auswahl der jungen Nachzucht, durch Bevorzugung der Jungen, welche den Stammeltern in Behaarung, Farbe, Körperbau und Typus am ähnlichsten waren, vor dem Zerfall bewahrt werden konnte. Allerdings hatte sich bei dem ersten Kreuzungsprodukt der

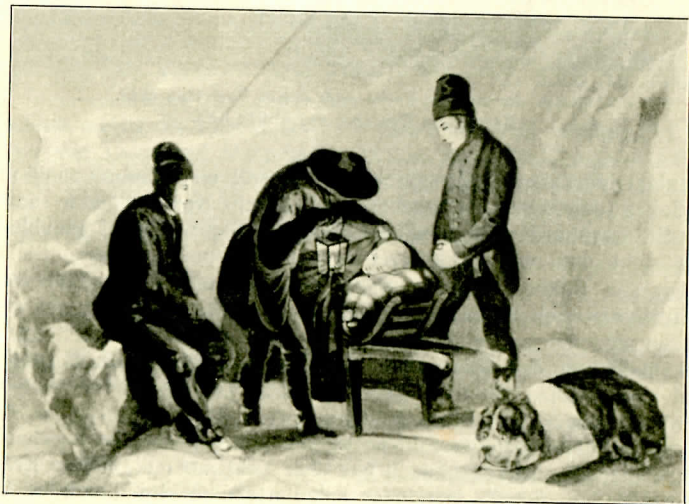

Mönche finden einen jungen scheinbar halbtoten Menschen und tragen ihn zum Hospiz; alles aus Nächstenliebe.

Uebelstand gezeigt, daß die durch die Neufundländer erzeugte lange Behaarung für den Gebirgsdienst im Winter total ungeeignet war, indem sich das Haarkleid bei Schnee und Regen zu einem förmlichen Eispanzer wandelte, der der erforderlichen Beweglichkeit und äußerst mühevollen Arbeit der Tiere sehr hinderlich war, so daß sogar verschiedene Hunde dadurch umkamen. Deshalb wurden die langhaarigen Jungen als dienstuntauglich verkauft oder an Donatoren des Hospiz verschenkt. Diese Hunde sollen

alle rot mit weißen Abzeichen, schwarz schattiertem Kopf, schwarzem Nacken mit doppelten Wolfsklauen, mit enormem Kopf und bisher nicht mehr erreichter Größe und starkem Körperbau gewesen sein. Vielleicht dominierte in dieser langhaarigen Varität zum Teil das Neufundländerblut, doch nicht ganz zum Nachteil, nur scheint mir, daß Schumacher mit der Benützung zur Zucht schneller zum Ziel gekommen wäre. Er allein kannte den Werdegang der Blutauffrischung und hätte sich dadurch mit Leichtigkeit die größten Erfolge sichern können. Warum er es unterließ, entzieht sich meinen Beobachtungen. Schade, daß ihm Gelegenheits- und Handelszüchter zuvorkommen mußten, über deren Treiben er sich dann schließlich sehr geärgert hat.

Nun zurück zur Gegenwart, möchte sagen zur Typuserläuterung. Der Rassetypus ist den Hospizhunden eigen. Niemand wird an dieser Tatsache rütteln können. Wie aber kann dieser Typus entstanden sein? Einige glauben, durch die harte Arbeit, andere durch den Umgang mit den Uebermenschen auf dem Hospiz. Es läßt sich dies schwer bestimmen, aber es ist anzunehmen, daß das letztere eher der Fall sein könnte, indem die Anleitung zum Guten, zur Barmherzigkeit, der Umgang mit den Religiösen einen ganz anderen Einfluß auf die so erzogenen Tiere ausüben mußte als die Knute des heutigen Dresseurs.

Im Auge des Hospizhundes spiegelt sich sein Wesen, seine Güte, seine Opferwilligkeit, die ich fast religiös nennen möchte. Auf jeden Fall zeigt sich bei ihm kein stechender oder gar finsterner Blick, sein „Gschau“, wie der Münchener zu sagen pflegt, ist vertraulich und lieb, und in dem erkennen wir den Rassetyp, den Ausdruck, der nur durch intime Kenner erfaßt wird. Die Anatomie ist bald erlernt. Darüber geben die Rassekennzeichen jeden gewünschten Aufschluß, trotzdem Ergänzungen nur nützlich sein könnten. Dies z. B. über das Vorkommen der Tupfen, von einigen, die unerwünschten doppelten Wolfsklauen, die ich jedoch beibehalten möchte, zumal es sich dabei keinesfalls um einen Rassefehler handelt. Seien sie hinderlich oder nicht hinderlich, sie geben, wenn tief angesetzt, der Hinterhand etwas Kraftvolles. Auch sind die doppelten Wolfsklauen Tradition, sie wurden von den Klosterbrüdern und auch von den älteren Züchtern nie als Fehler beanstandet. Ich würde letzteres als einen unangebrachten Eingriff gegen die Natur empfinden. Der Hospizhund steht so wie so vorn wie hinten breit, er soll dies auch, wie auch breitspurig gehen. Auch wenn die Hinterhände durch die doppelten Wolfsklauen leicht auswärts gedreht werden sollten, was bei tiefem Ansatz kaum bemerkbar ist, so war dies beim Rettungsdienst bis heute kein Hindernis. Aus allen diesen Gründen möchte ich empfehlen, die doppelten Wolfsklauen beizubehalten, wenigstens für diejenigen, die sie bevorzugen. Ich halte jeden Eingriff, sei es das Ohren- und Schwanzstutzen, als eine Modetorheit. Auch das Schwanzstutzen bei Pferden finde ich verwerflich. Die Natur hat den Pferden den langen Schweif, der ihnen als Waffe gegen die Insekten dient, mitgegeben, wenigstens meiner Auffassung nach.

Gehen wir nochmals zum Hospiz- oder Rassetypus zurück. Ganz wie er sein soll, kann ihn nur der Künstler wiedergeben oder er ist genau nur am lebenden Sujet zu ermitteln.

Es handelt sich nun vorerst darum, an dagewesenen Hunden von früherer und der jetzigen Zeit den Rassetypus festzulegen, und derjenigen Züchter zu gedenken, die auf den Rassetypus (Hospiztypus) Wert legten.

Als Schweizerzüchter steht Schumacher an erster Stelle. Ihm folgen Deppeler, Dr. Kuenzli, Dr. Rappaz, Dr. Siegmund, Neumaier usw. Von den noch lebenden ist Karl Steiner, Goldau, an erster Stelle zu nennen. Er ist auch der allereinzigste, der auf den Hospiztyp züchtete und den Blutstrom der Hospizhunde als das einzig Richtige erkannte. Bei ihm gibt's kein Rätselraten, er züchtet mit Hospizblut und hat durch Beharrlichkeit das Höchste erreicht. Beweis die früheren und späteren Sieger. Er war der erste, der in Pluto der Frau Geheimrätin Deichmann den Eckstein der



Mönch mit seinem Hunde als Retter einer Familie, die in einen großen Schneesturm gekommen ist.

Bernhardinerzucht richtig erkannte. Auch heute noch scheut er keine Mühe und Kosten, sich Hospizhündinnen zu verschaffen, um den gewünschten Adel zu erreichen bzw. beizubehalten. Nennen wir nur kurz einige seiner gezüchteten Hunde, und zwar als ersten Pluto von Arth, dann Bary von Arth (Victor Plavia), Jung Pluto usw., und in letzter Zeit Belisar, der vorjährige Sieger in Kurzhaar, dann der wunderschöne typische Faust und noch so viele andere. Sogar der vorjährige Sieger in Langhaar ist ein Sohn des obengenannten Belisar. Auch der nach Berlin verkaufte Figaro wird in der Zucht noch von sich reden machen.

Wer den 9½ Wochen alten Wurf in den Münchener Mitteilungen sieht, wird die Durchschlagskraft der Steinerschen Bernhardiner bewundern müssen, sofern das richtige Verständnis vorhanden. Einfach wunderbar. Man weiß nicht, welchen man wählen möchte. Herrn Steiner darf, und mit vollem Recht, ein Kranz gewunden werden. Er ist und bleibt der zielbewußteste aller Züchter.

Ihm folgt Mannus. Seine Ausdauer, sogar Zähigkeit darf man sie wohl nennen, hat keine Grenzen, Er hat schöne Hunde gezüchtet, seine Sieger

sind rühmlichst bekannt. Es sind dies Champion Michel, Lord und Freya, die mir dedizierte Saba und der äußerst typische Pius sowie noch viele andere. Schade, daß er sich nicht längst mehr mit Hospizblut bzw. mit dem Hospiztyp beschäftigt, aber sein Bestreben war Langhaar, und Langhaar mit ausgesprochenem Rassetyp ist sehr schwer zu erreichen, und auf alle Fälle nur mit Hospizblut. Den größten Wurf, den er je getan, war das Erstehen von Nero Deppeler 10581 SHStB. 27021 und dessen Wurfchwester. Beweis dafür ist, daß Nero, von Steiners Belisar v. Rigi SHStB. 17032 (jetzt Direktor Stalder), an der vorjährigen internationalen Ausstellung in Bern das Championat zugesprochen wurde. Nun Glück auf zu weiterer Beharrlichkeit. Aber diesmal ganz bei Langhaar bleiben und die leuchtenden Farben beibehalten. An seiner Stelle würde ich es einmal mit Inzucht probieren. Es wird gut kommen, muß sogar gut kommen.

Außer den angeführten verstorbenen und den beiden unter uns weilenden sind zu erwähnen die Herren Bartlomé, Vater Steinegger, Dr. Straumann, Dürr-Burgdorf, Leuenberger, Badertscher, Ryz, Giavina usw. Ich erachte es zwar nicht als meine Aufgabe, mit diesen Erwähnungen ein Urteil über das Können dieser Herren zu verbreiten, aber es kann auf keinen Fall schaden, sondern sogar durch Nachschlagen der Stammbücher von Hunden, die von den genannten Herren gezüchtet wurden, zur Erläuterung des Rassetyps dienen. Ich begnüge mich, je eines der von diesen Herren gezüchteten Exemplare mit dem gewünschten Adel zu erwähnen:

Bartlomés Jupiter von Solothurn SHStB., Steineggers Blanka v. Uto 2420, Dr. Straumanns Jupiter von Gundeldingen SHStB., Dürs Ivo SHStB. und seine Geschwister, Leuenbergers Cäsar von Olten SHStB. 2211, Badertschers Mädi vom Zitglogge Bern SHStB., Ritz' Cäsar von Neueberg, Giavinas Emir SHStB. 15532.

Alles erstklassige Tiere, bei denen man auf den ersten Blick den Rassetypus feststellen konnte.

Von deutschen Züchtern, die mit sicherem Blick und mit der Erkenntnis des Rassetyps arbeiteten, sei in erster Linie unseres verstorbenen Georg Schmidbauers, München, gedacht. Er hat durch seine Importationen aus der Schweiz, wie Munichia Medor 502, Munichia Barry Frauenfeld 213 und späteren Erwerbungen, der deutschen Bernhardinerzucht große Dienste geleistet und durch sein zielbewußtes Züchten wundervolle Hunde erzielt. Als beste Nachkommen seiner Zucht sind zu nennen in Langhaar Munichia Lord 842, Munichia Rival 2266, Munichia Pierette 1593, in Stockhaar Munichia Bayard 331, den Herr Curry mit seinem Künstler- und Kennerblick als Rassetypus idealisierte. Auch Munichia Countesse 145 ist als eine der edelsten anzusprechen, und so noch eine große Zahl andere, die hier zu erwähnen zu weit führen würde. Im ferneren führt die hervorragende Aignersche Zucht ganz auf die Schmidbauerschen Hunde zurück. Fricka von Bruck 574 ist eine Tochter von Munichia Barry Frauenfeld 213 und Munichia Isar I 278. Aus Aigners Zucht stammen die edlen Hunde (Wodans) Rasko 1409, Bayard von Bruck 809 (Barry von Gundeldingen) u. a. m.

Es ist zu sagen, daß Schmidbauer als einer der Pioniere der deutschen Bernhardinerzucht erwähnt werden darf. Ihm darf u. a. R. Kempel, Fabrikant, Urach, zur Seite gestellt werden. Die Erkenntnis der richtigen Blutströme war auch ihm eigen. Seine Hunde führten das Blut Munichia Lords 842, Munichia Pierettes 1593, Bary Saulgau II 182, Prinz von Solothurn

1084 sowie des Hospiz Jupiter usw. Von seinen züchterischen Leistungen seien erwähnt Barry Urach 3936, (Wodans) Victoria Urach 1884.

Auch R. Kempel, Urach, soll den Züchtern für seine Verdienste um die Erkenntnis des Rassetyps im steten Andenken bleiben.

Ihm folgt der ebenfalls verstorbene Hessenthaler, dessen Erfolge besonders durch die Kanderer-Zucht aufgebaut wurden. Hier hat sich wiederum das Hospizblut durch Pluto von Buochs SHStB. 559 (ein Pluto von Arth 58 Sohn) glänzend bewährt. Als züchterische Erfolge sind zu nennen Fanny II von Göppingen 1956, Albrechts Barry von Göppingen 2350, Goswyn von Göppingen 3199.



Die Hunde des St. Bernhard, einen Savoyen-Knaben durch Belegen aufweckend, der eine Kiste mit einem Affen trägt.

Gehen wir über zu den heutigen Züchtern und betrachten wir ihr Verständnis für unseren Rassetypus. Hier schreitet unser Stammbuchführer Max Näther, Untermenzing, mit seinen selbstgezüchteten wie auch erworbenen Hunden weit voran. Wer seine Bernhardiner gekannt hat, wird zugeben müssen, daß wirklich nur erstklassige mit ausgesprochenem Adel den Zwinger Wodan belegten. Als erster sei genannt Wodan von Schwabing 701, ihm folgen Wodans Zampo 1883, Wodans Saturn 1969, Wodans Bob 2554, Wodans Juno vom Hospiz 1139, Wodans Victoria Urach 1884 (Stockhaar), ferner Wodans Sepp 2556, Wodans Daniel 2726, Wodans Edi 2055, Wodans Rasko 1409 (Langhaar). Wem die Ehre zuteil wurde, diese wirklich edlen Bernhardiner gekannt zu haben, der muß vorweg zugeben, daß Herr Näther unseren Rassetypus in allen Einzelheiten genau kennt, mit einem Wort ein Richter par excellence sein muß. Möge ihm die ehrenvolle Aufgabe noch recht lange beschieden sein.

Als weiterer Züchter und großer Kenner unserer Rasse ist Hans Glockner, Deisenhofen, zu bezeichnen. Seine züchterischen Leistungen, insbesondere mit Armin v. Großglockner 5031, Bär v. Großglockner 5105 und Champ. Kavalier vom Großglockner 7741 bezeugen großes Talent sowie die richtige Auffassung des Rassetyps und dadurch besondere Eignung für das Richteramt. Leider kenne ich nur seinen Kavalier und einige Nachkommen dieses wirklich vorbildlichen Bernhardiners. Schade, daß er nicht dazu zu bewegen war, denselben zur Kartellausstellung 1928 zu bringen, wie leicht hätten sich da Vergleiche mit den ausgestellten Hunden machen lassen.

Als weiterer verständnisvoller Züchter sei Herr Hans Meyer, Neumarkt (Oberpfalz), mit Affix Taubertal genannt. Seine züchterischen Leistungen können sich sehen lassen, er darf stolz darauf sein. Durch den Zukauf von Bernd von Mitterfels 6031 beweist er seinen Kennerblick und seine züchterischen Bestrebungen sowie daß er des Verständnisses für den Rassetypus nicht entbehrt. Diese Bestrebungen werden noch besonders dadurch unterstrichen, daß er sich den herrlichen Deckrüden Champion Kavalier vom Großglockner 7741 wiederholt sicherte. Sein Verständnis für unseren Rassetypus wird weiter bekräftigt durch Xenus vom Taubertal 9715. Wenngleich sich einige Tupfen in Weiß zeigen, so ist das kein Rassefehler. Es wird auch in den festgelegten Rassekennzeichen nicht als verwerflich betont.

Es würde zu weit führen, all die Züchter in dem kurzen Rückblick aufzuführen, die uns vorzügliche Hunde auf Ausstellungen zeigten. Aber nicht unerwähnt dürfen die Zwinger „von Alsatia“, Bes. Apotheker Bauer, Ittenheim, „von Urach“, Bes. C. Loepthien, Urach, „von Freudenfels“, Bes. A. Freudling, Obereichstädt, „von Falkenstein“, Bes. Hermann Zilliger, Blankenese, „vom Rheinland“, Bes. Peter von Itter, Düsseldorf, „von Elberfeld“, Bes. Walter Dresler, Elberfeld, „von Wipperia“, Bes. O. Schatz, Elberfeld, „von Crimmitschau“, Bes. R. Ehrler, Crimmitschau, „vom Pfälzerland“, Bes. F. Links, Leipzig, „von der Vorstadt“, Bes. H. Klee, Hanau a. M., „vom Eistobel“, Bes. E. Felle, Isny, bleiben.

Ich erwähnte nur die hauptsächlichsten Züchter, denen es in München 1928 leicht geworden wäre, als höchstbewertete den Ring zu verlassen. Von diesen Gesichtspunkten aus fällt mir mein Urteil. Mit der heutigen Zuchtrichtung kann ich mich nicht voll und ganz befriedigt erklären, und warum das? Einfach weil ich schon Besseres gesehen und gerichtet habe; von einem Fortschritt in der deutschen Bernhardinerzucht ist mit ganz wenig Ausnahmen nicht zu sprechen. In Deisenhofen, Berlin und im Rheinland zeigen sich neue Sterne am Bernhardinerhimmel. Mögen sie rechtzeitig erkannt und gebührend geschätzt werden.

G. Kohler-Grütter.

Erwerber des Championtitels seit dem Jahre 1928



Champion Camilla v. Freudentfels 6655

- 1. Anwartschaft, Richter: R. Ehrler, Krimmitschau Erfurt 1927
- 2. Anwartschaft, Richter: R. Ehrler, Krimmitschau Apolda 1928
- 3. Anwartschaft, Richter: A. Freudling, Obereich-
städt Dresden 1929

Champion Xenos v. Taubertal 9517

Sofortige Zuerkennung unter dem Drei-Richter-
kollegium: H. Glockner, Deisenhofen; L. Kasten,
Hamburg; E. Stiefel, Stuttgart Hannover 1929

Champion Djel Margothoi 9765

Sofortige Zuerkennung unter dem Drei-Richter-
kolleg.: A. Freudling, Obereichstädt; H. Dahmen,
Elberfeld; Frau E. Goesele, Berlin Berlin 1930

Champion Asta v. Ladeburg 8592

Sofortige Zuerkennung unter dem Drei-Richter-
kolleg.: A. Freudling, Obereichstädt; H. Dahmen,
Elberfeld; Frau E. Goesele, Berlin Berlin 1930

Anwartschaft für den Züchter-Wanderpreis



Hans Meyer, Neumarkt (Oberpfalz),
für Champion Xenos v. Taubertal 9517,
Kartellausstellung Hannover 1929.



Champ. Kavalier v. Großglockner 7741
(Champ. Bernd v. Mitterfels 6051 — Comteß v. Großglockner 5552)
Züchter u. Bes.: Hans Glockner, Deisenhofen b. München.



Egmont v. d. Käfernburg
im Alter v. 11 Mon. 165 Pfd. schwer.
Züchter u. Bes. H. Eckold, Erfurt.

Egmont v. d. Käfernburg 9725

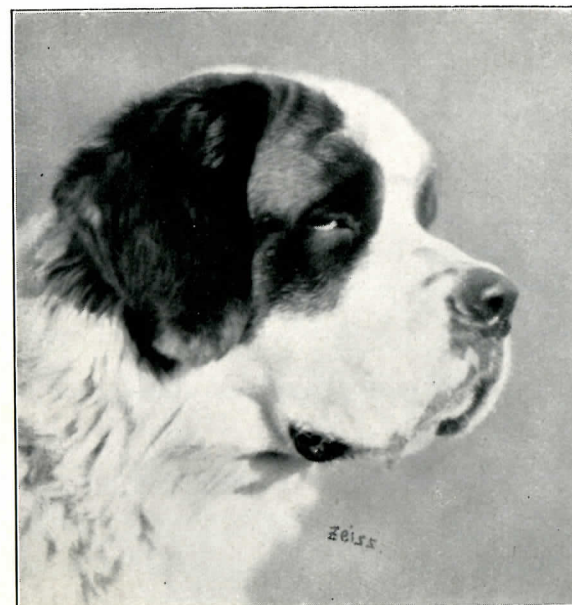

Argus v. Rütlingenfeld 9455 SHStB. 26074
(Sieger Emir Jura SHStB. 15552 — Belinne (Schärer) SHStB. 21085)

Züchter: Emil Marti, Rütlingen (Schweiz). Bes.: Frau Dir. Goesele, Berlin-Lichterfelde.



Udo v. Taubertal 9154

Champ. Nero v. Emmenthal 9275 (Champ. Emir v. Jura SHSB. 1552 — Bndi v. Glasbad SHSB. 1558)
Züchter: Peter Beer, Godeswil. Bes.: A. Steensma, Gonda (Holland).

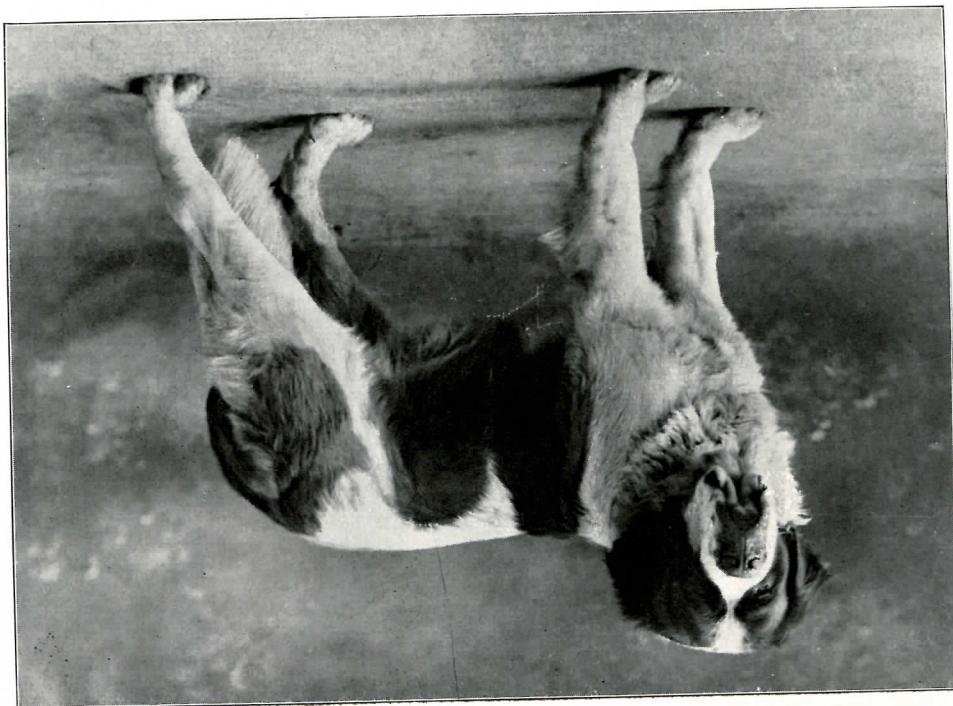

Nero Deppler 10581, SHStB. 27021, Schweizer Siegeritel und Schönheits-Championat
(Champ. Belisar v. Rigi SHStB. 17052 — Edith v. Jura SHStB. 15534)
Züchter: Deppler, Otten (Schweiz). Besitzer: F. Mannus, Luzern.



Champ. Xenos v. Taubertal 9215 (Champ. Kavalier v. Großlockner 7241 — Champ. Leda v. Taubertal 8040)
Züchter und Bes.: Hans Meyer, Neumarkt (Oberpfalz).



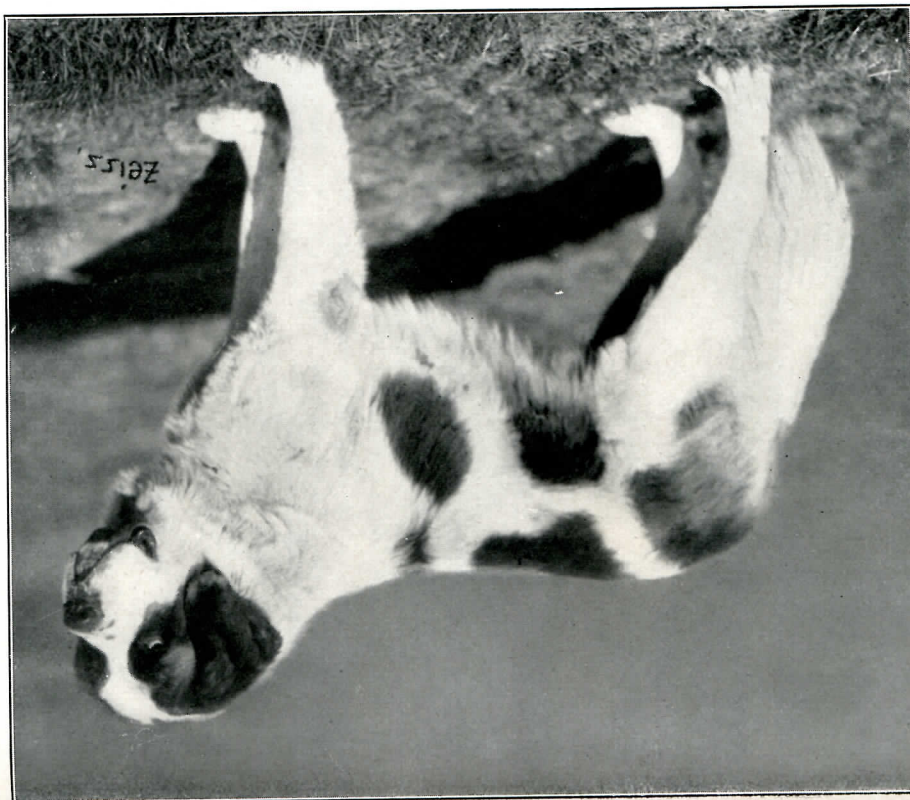

Argus v. Rüttlingenfeld 9435 SHStB. 26074 (Sieger Emir Jura SHStB. 1552 — Belinne (Schäfer) SHStB. 21083)
Züchter: Emil Marti, Rüttlingen (Schweiz). Bes.: Frau Dir. Goesele, Berlin-Lichterfelde.



Sultan v. Taubertal 8758 (Champ. Bernd v. Mitterfels 6051 — Bellona v. Freudenfels 5998)
Züchter: Hans Meyer, Neunmarkt (Oberpfalz). Bes.: F. Links, Leipzig.

Udo v. Taubertal 9154 (Hans v. Taubertal 6829 — Leda v. Taubertal 8040)
Züchter: Hans Meyer, Neunmarkt (Oberpfalz). Bes.: Max Näther, Untermenzing bei München.

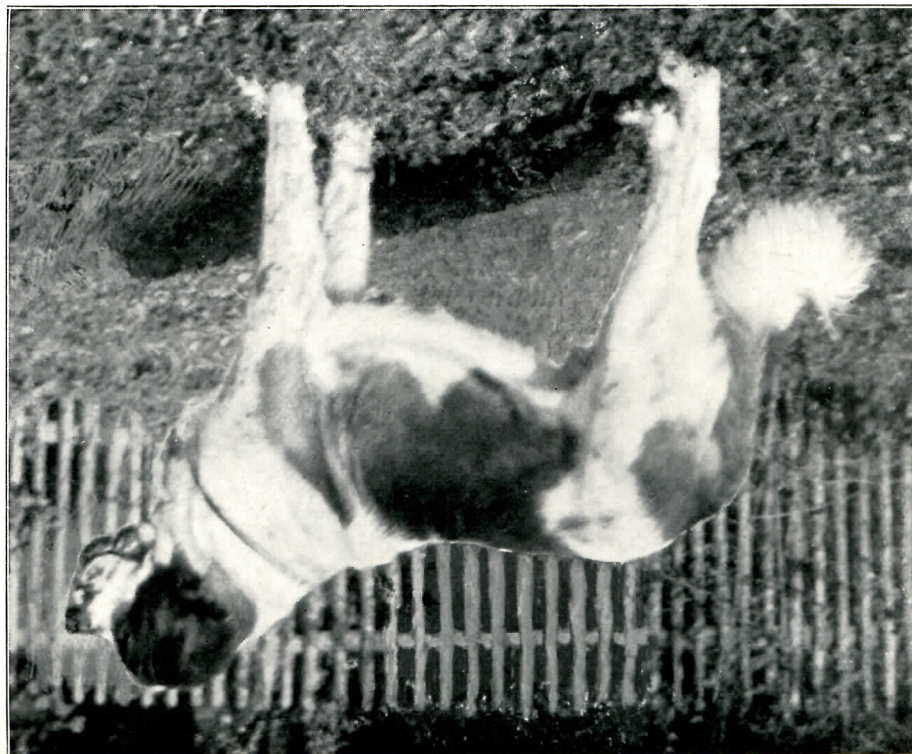



Barry v. d. Blattgoldstadt 6279 (Arth v. Großlockner 5032 — Frankonia v. Eistobel 5095)
Züchter: Leonh. Dreikorn, Schwabach. Bes.: Adolf Pauly, Berlin.

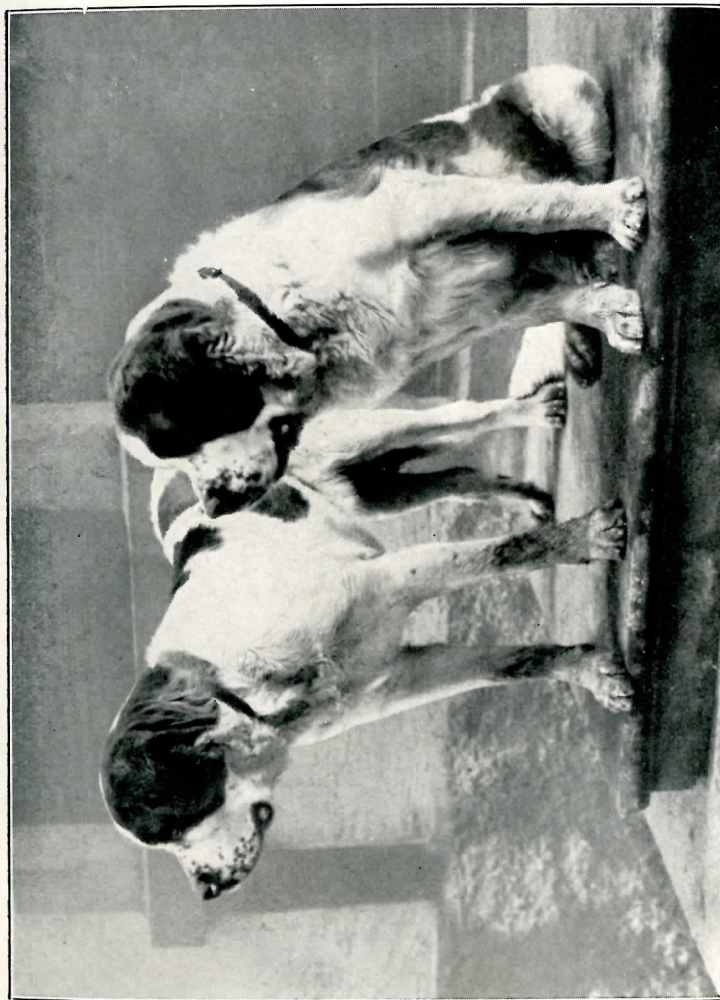

Aegir v. d. Scherenburg 9827 * Arth v. d. Scherenburg 9830
(Champ. Kavalier v. Großlockner 7741 — Lionne v. Steigerwald 8182)
Züchter u. Bes.: Hannawacker, Gemünden a. Main.

Apollo v. d. Scherenburg 9828 (Champ. Kavaller v. Großlockner 7741 — Lionne v. Steigerwald 8182)
Züchter: Hannawacker, Gemünden a. M. Bes.: Peter Thome, Wennmetsweiler, Saar.





Fritz v. Drei Lilien 9782
(Emir Jura SHStB. 15352 — Ruth v. Drei Lilien 7298)
Züchter u. Bes.: Johann Wagner sen., Memmingen i. Allgäu.



Farold v. Drei Lilien 9780

Gunda Löwenstein 10 582, SHStB. 29 093, SHStB. 29 093 (Siegerin Bella v. Schaden SHStB. 29 093 — III Gatsch 23045)
Züchter: Leuenberger, Angst (Schweiz). Besitzer: F. Mannus, Luzern.

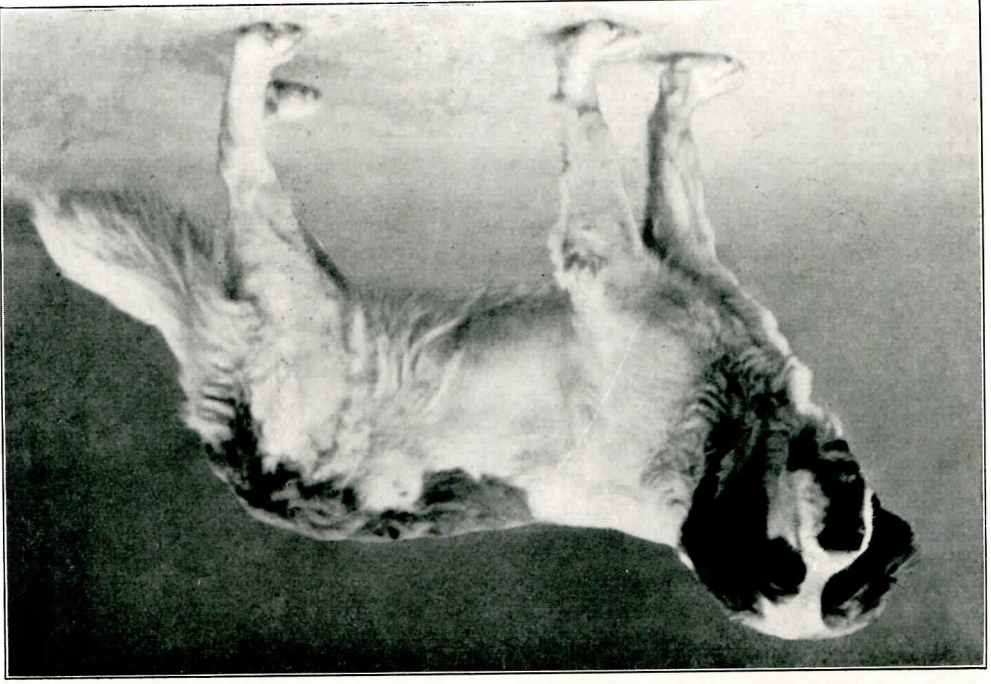

Champ, Leda v. Taubertal 8040 (Champ, Bernd v. Mitterfels 6051 — Franzi v. Taubertal 5298)
Züchter u. Bes.: Hans Meyer, Neumarkt (Oberpfalz).





Sultan v. Taubertal 8738

(Champ. Bernd v. Mitterfels 6031 — Bellona v. Freudenfels 5998)

Züchter: Hans Meyer, Neumarkt (Oberpfalz). Bes.: F. Links, Leipzig.

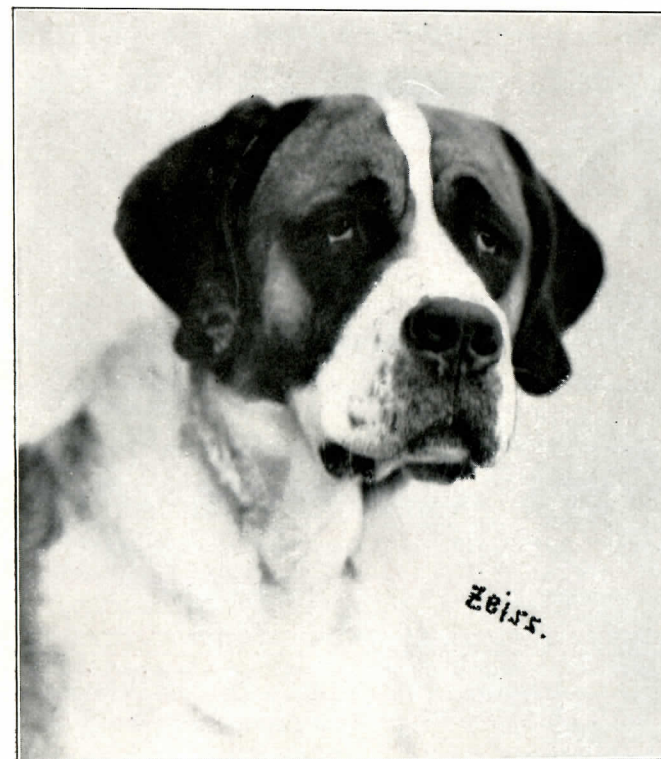

Baldur Neuhof 9509 SHStB. 24522

Elmshorn, 1927. M. J. v. Elmshorn SHStB. 18205



Milda v. Birch 8754 SHStB. 24064
(Max v. Olten SHStB. 18255 — Armida v. Schwanen SHStB. 15395)
Züchter: Hch. Wettstein, Oerlikon (Schweiz). Bes.: H. Lippert, Berlin-Schöneberg.

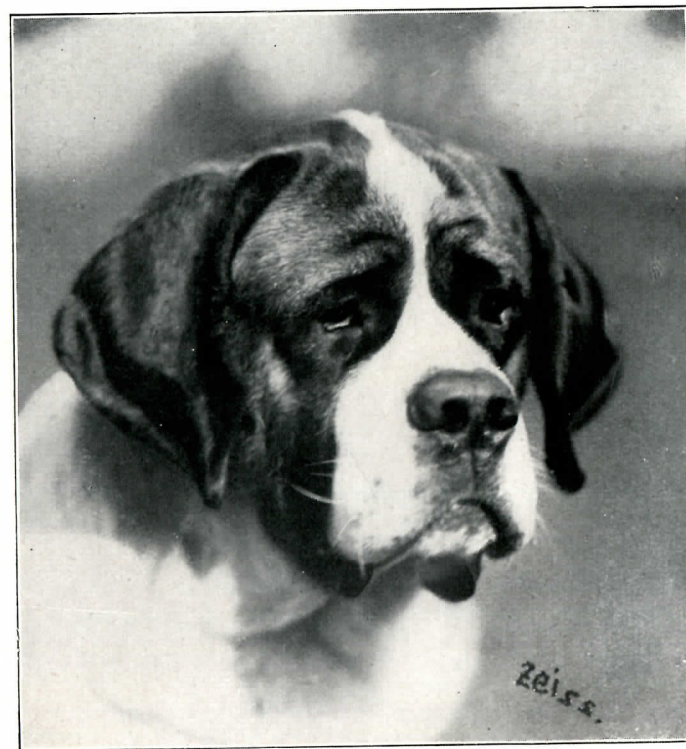



Berni van Mentone 10575, NHStB. 15691 (12 Wochen alt)
(Champ. Alex v. d. Oldehove NHStB. 6825 — Annie van Spaarenwand NHStB. 9556)
Züchter: H. J. Doeve, Amsterdam. Besitzer: Joh. Schnabel, Haag-Holland.

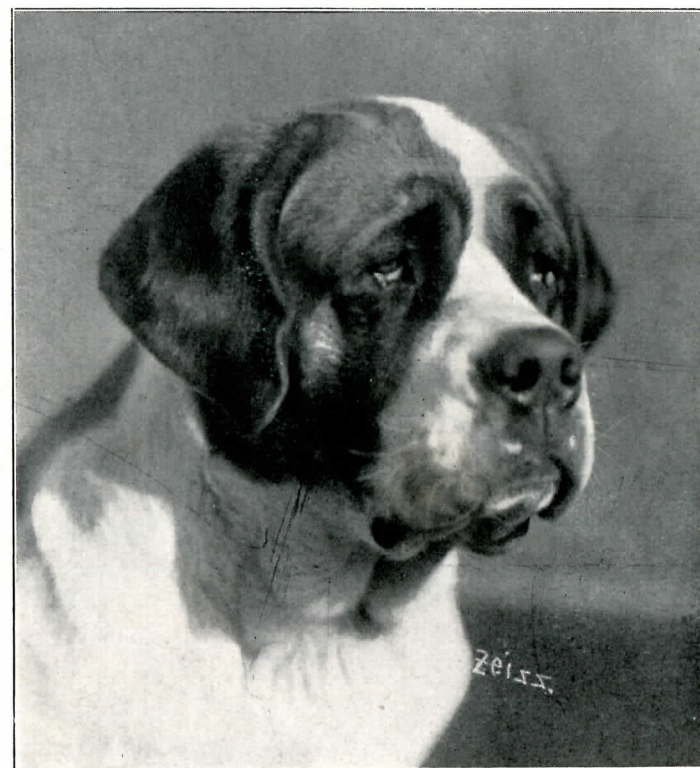

Alex van de Oidehove 10574 NHSIB. 6825, holl. Champ. (Meneke v. d. Oidehove NHSIB. 8045 — Donna v. Drei Lilien 5185)
Züchter: P. van Tuinen, Leeuwarden. Bes.: H. J. Doeve, en Morre, Amsterdam.





Lord v. Weyerthal 6446 (Apollo v. d. Donaubastion 5556 — Angela v. Ammersee 5595)
Züchter: Otto Lappe, Köln-Lindenthal, Bes.: Karl Ortwig, Cronenberg i. Rhld.

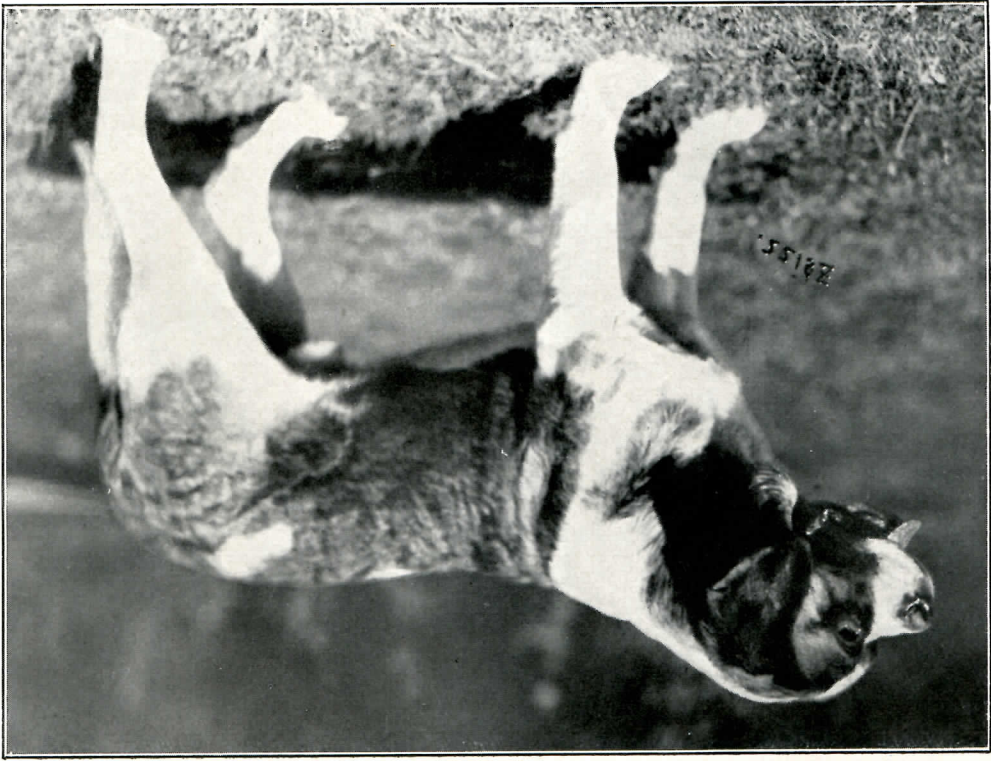

Figaro v. Rigi 9551 SHStB. 24530 (Barry v. Rigi SHStB. 11901 — Alma v. Rigi SHStB. 15522)
Züchter: C. Steiner, Goldau a. R. (Schweiz). Bes.: Frau Hübner, Sakrow bei Berlin.

Baldur Neuhoft 9509 SHStB, 24522 (Rasco) v. Rigi SHStB, 10234 — Mady v. Flaadhals SHStB, 18295
Züchter: Ed. Thommen, Winterthur, Bes.: H. Lippert, Berlin-Schöneberg.

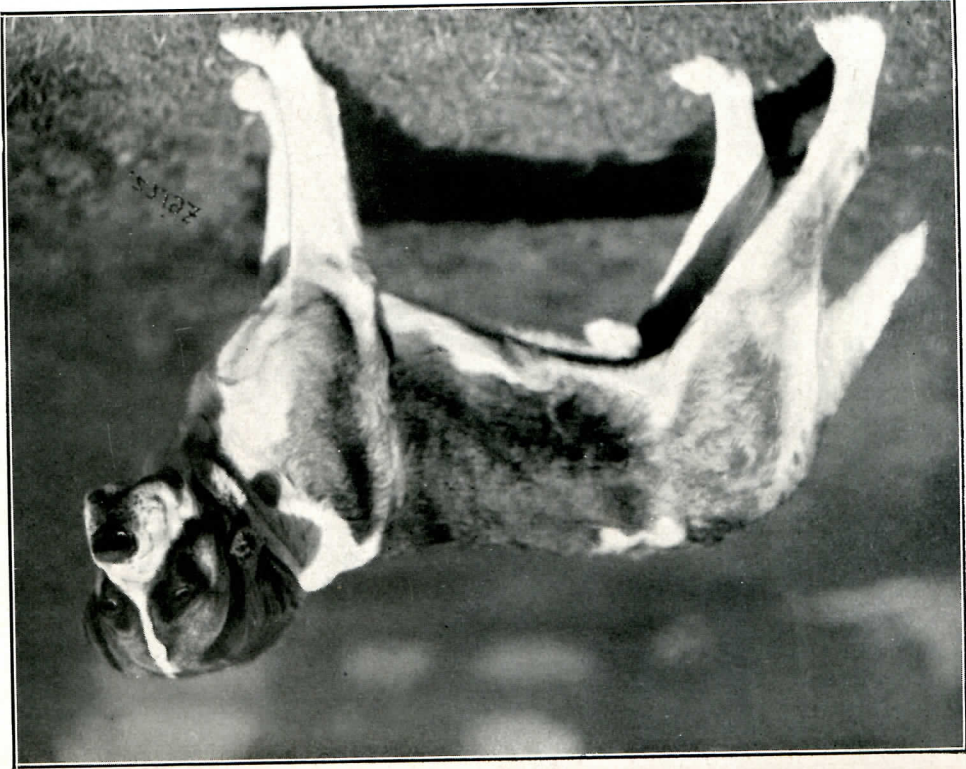

Milda v. Birch 8254 SHStB. 24064 (Max v. Otten SHStB. 18235 — Armda v. Schwaben SHStB. 13393)
Züchter: Hh. Wettstein, Oerlikon (Schweiz). Bes.: H. Lippert, Berlin-Schöneberg.

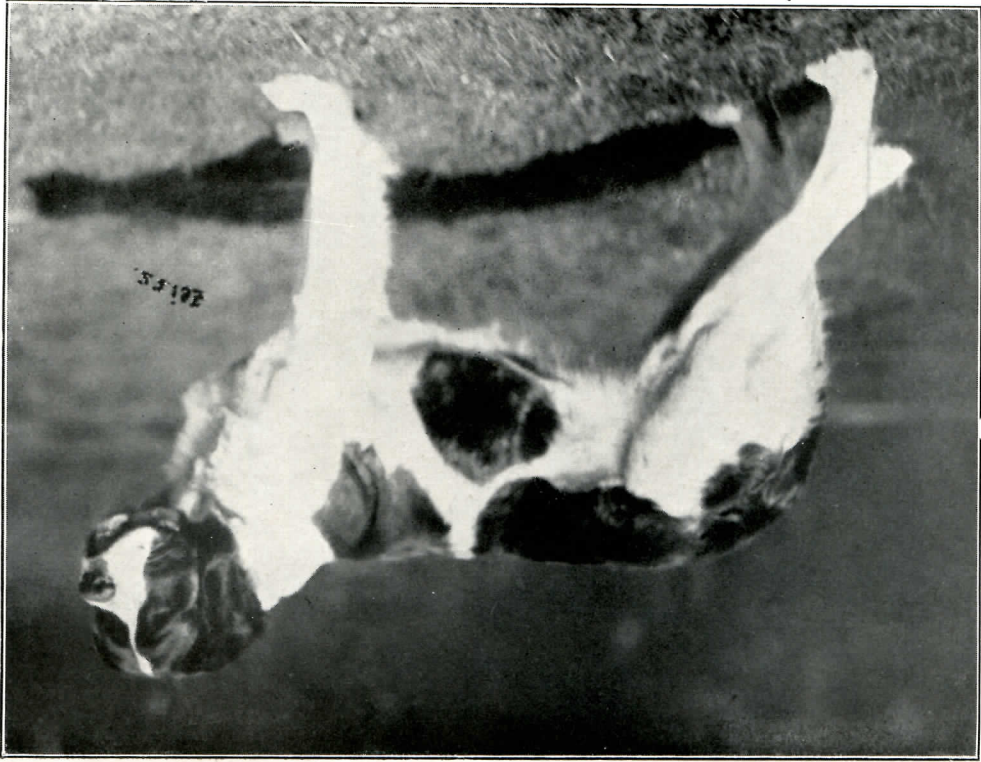

Gisela v. Falkenstein 9057 (Ingo v. Drei Lihen 6124 — Elise v. Falkenstein 7808)
Züchter u. Besitzer: Hermann Zilliger, Altona-Blankensee.



Bill v. Lindenhain 8253 · Dolly v. Lindenhain 8851 · Armina v. Lindenhain 7752
Züchter: Franz Stöbe, Berlin NO.

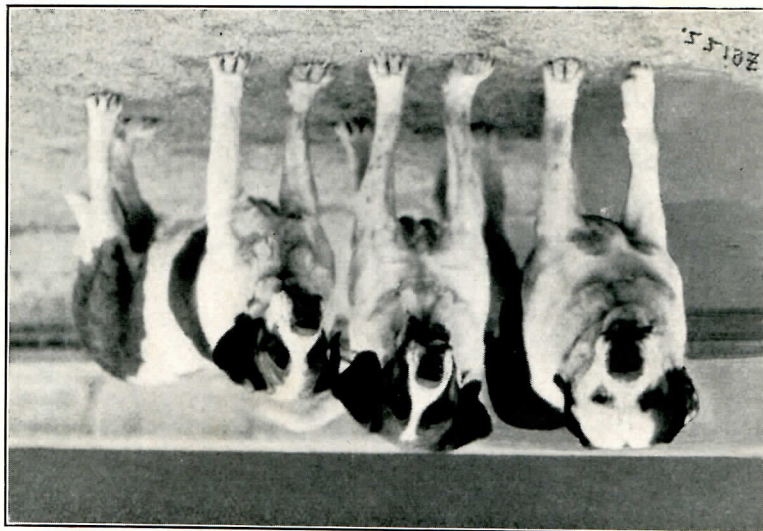

Zuchtgruppe auf der Ausstellung Berlin 1928

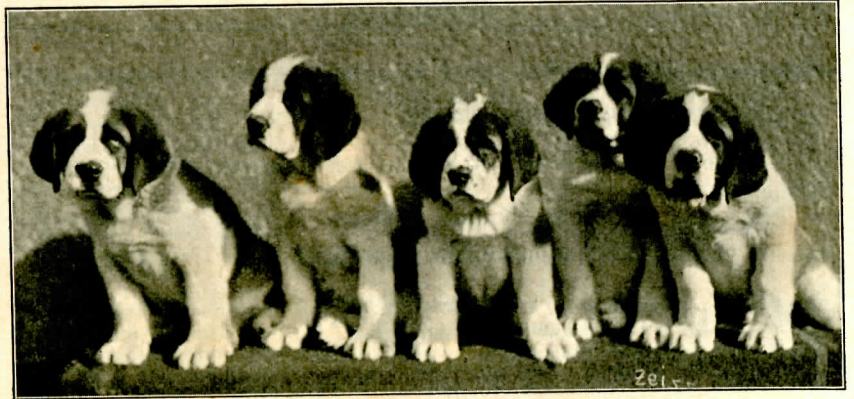

9¹/₂ Wochen alter Wurf aus Milda von Birch 8754 (SHStB. 24064) nach Figaro von Rigi 9331 (SHStB. 24530)

Züchter: H. Lippert, Berlin-Schöneberg.

EINTRAGUNGEN

9501. Egon v. Drei Lilien, R., stockh., weiß mit gelbem Mantel, egale Maske.
 9502. Elmo v. Drei Lilien, R., langh., weiß mit gelbem Mantel, egale Maske.
 9503. Erwin v. Drei Lilien, R., langh., weiß mit gelbem Mantel, egale Maske.
 Bes.: Wilhelm Saltog, Leutkirch.

Gew. am 16. Mai 1927 aus Edith v. Drei Lilien 5468 nach Pluto von Drei Lilien 6913. Z.: Joh. Wagner, Memmingen.

9504. Arth-Mönch Bernhard v. Kap Arkona, R., langh., dunkelbraun mit zerrissenem Mantel, gleichmäßig schwarzverbräunte Maske, kein durchgehender Stirnstreifen.
 9505. Adda-Monika v. Kap Arkona, H., langhaarig, weiß mit dunkelbraunen Platten, weißer Stirn, verbrämt. Bes.: Frau Dr. Zwar, Ueckermünde.

Gew. am 13. Juni 1927 aus Cora v. Pommern 8000 nach Barry v. d. Blattgoldstadt 6279. Z.: Frau Dr. Charlotte Hintz, Putbus, Insel Rügen.

9506. Achmed v. Silberberg, R., stockh., weiß mit zerrissenem gelbem Mantel, schwarze, egale Maske, zwei dunkle Punkte am Rücken. Bes.: Mühlenbesitzer Oertel, Zoppohlen bei Schleiz.
 9507. Anita v. Silberberg, H., stockh., weiß mit gelbem Mantel, egale schwarze Maske. Bes.: E. Faber, Altwaltersdorf (Schlesien).
 9508. Asta v. Silberberg, H., stockh., weiß mit zerrissenem gelbem Mantel, egale schwarze Maske, dunklem Stern an der Stirne. Bes.: Bernhard Zörner, Schleiz.

Gew. am 12. Februar 1927 aus Aurora v. Werdenfels 7646 nach Christallo v. d. Alpenrose 7747. Z.: Bernhard Zörner, Schleiz (Thür.).

9509. **Baldur-Neuhof**, SHStB. 24522, R., stockh., weiß mit rotem Mantel, egale Kopfzeichnung, an der Kruppe einen kleinen weißen Fleck. Bes.: H. Lippert, Berlin-Schöneberg.

Gew. am 16. März 1926 aus Mädy v. Flaachthal SHStB. 18295 nach Rasco v. Rigi SHStB. 10234. Z.: Ed. Thommen, Winterthur-Neustadt 11.

Rasco v. Rigi SHStB. 10234	{ Rasco-Riesbad SHStB. 8797	{ Cäsar Riesbad SHStB. 8177
	{ Belline (Geiser) SHStB. 9268	{ Freya II Gütsch SHStB. 7003
Mädy v. Flaachthal SHStB. 18295	{ Tristan v. Rafz SHStB. 12649	{ Barry II Langenthal Berna II Langenthal
	{ Bettli v. Flaachthal SHStB. 12849	{ Barry Oenz SHStB. 10580
		{ Freya Neuhof SHStB. 6396
		{ Mars Waldvogel SHStB. 11191
		{ Jung Gredli v. Rigi SHStB. 10252

9510. **Barol v. d. Westmark**, R., langh., rotträhm mit zerrissenem Mantel, gleichmäßige Maske. Bes.: H. Hahn, Schloßschule Salem a. Bodensee.

9511. **Barry v. d. Westmark**, R., langh., roter, zerrissener Mantel, gleichmäßige Maske. Bes.: Frau Frieda Nostiz, Dillnhütten bei Geisweid, Kreis Siegen.

9512. **Bodo v. d. Westmark**, R., langh., roter, zerrissener Mantel, gleichmäßige Maske. Bes.: Dr. Heisler, Königfeld, Schwarzwald.

9513. **Bosko v. d. Westmark**, R., langh., rotträhm, zerrissener Mantel, gleichmäßige Maske. Bes.: Prinz Bertold v. Baden, Schloß Salem, Bodensee.

9514. **Brutus v. d. Westmark**, R., langh., rote Platten, gleichmäßige Maske. Bes.: Frau Hedwig v. Knobelsdorff, Bauden bei Damen (Pommern).

9515. **Britta v. d. Westmark**, H., stockh., rote Platten, gleichmäßige Maske. Bes.: H. Hahn, Salem am Bodensee.

Gew. am 10. April 1927 aus Blanche, genannt Pia v. Hirslanden 7876 nach Barry v. d. Westmark 8991. Z.: Frau Margarete v. Knobelsdorff, Freiburg i. Br.

9516. **Argo vom Heldrastein**, R., langh., egale, verbräunte Maske mit rotem zerrissenem Mantel. Bes.: Wilh. Voigt, Mühlhausen i. Th.

9517. **Astor vom Heldrastein**, R., langh., egale, verbräunte Maske mit rotem zerrissenem Mantel. Bes.: Rudolf Beyriß, Mühlhausen i. Th.

9518. **Anitta vom Heldrastein**, H., langh., egale, verbräunte Maske mit rotem zerrissenem Mantel. Bes.: Wilh. Voigt, Mühlhausen i. Th.

Gew. am 4. Dezember 1926 aus Draga v. Grütli 7629 nach Argo v. Urspring 7108. Z.: Wilhelm Voigt, Mühlhausen i. Th.

9519. **Arno vom Wienerwald**, R., stockh., weiß mit großen, rotträhmigen Platten, schwarzverbräunte Maske, linkes Ohr oberer Teil weiß

9520. **Athos vom Wienerwald**, R., stockh., weiß mit großen rotträhmigen Platten, schwarzverbräunte, egale Maske.

9521. **Attila vom Wienerwald**, R., stockh., weiß mit großen rotträhmigen Platten, schwarzverbräunte, egale Maske.

9522. **Asta vom Wienerwald**, H., stockh., weiß mit rotträhmigem Mantel, schwarze, verbräunte, egale Maske. Bes.: Rudolf Brönimann, Ossiacher Tauern (Bez. Villach, Kärnten).

Gew. am 17. April 1927 aus Arma von Neuhof SHStB. 23292 nach Herold von Schachen SHStB. 20818. Z.: Eugen Wüster, Wien XIX.

Herold v. Schachen SHStB. 20818	{ Barry Roth SHStB. 14220	{ Barri (Geiser) SHStB. 14219
	{ Belline Alt-Mars Mildbuck SHStB. 13397	{ Berna (v. Niederbipp)
		{ Giotto-Riesbad
		{ Isolde v. Klösterli SHStB. 7006
Arma v. Neuhof SHStB. 23292	{ Rasco-Rigi SHStB. 10234	{ Rasco Riesbad SHStB. 8797
		{ Belline (Geiser) SHStB. 9268
	{ Mädy v. Flaachthal SHStB. 18295	{ Tristan v. Rafz SHStB. 12649
		{ Bettli v. Flaachthal SHStB. 12849

9523. **Arno von der Heckenmühle**, R., langh., weiß mit rotem Mantel, egale Maske.

9524. **Arth von der Heckenmühle, gen. Barry**, R., stockh., weiß mit zerrissenem rotem Mantel, egale Maske. Bes.: Ulrich Zimmermann, Zum Adler, Berg b. Ehingen.

9525. **Alma von der Heckenmühle**, H., stockh., weiß mit rotem Sattel, egale Maske.

Gew. am 16. März 1927 aus Alma von Urspring 7112 nach Ilwo von Drei Lilien 6122. Z.: Wendelin Maunz, zur Heckenmühle, Ehingen.

9526. **Astor von Ebrachtal**, R., stockh., weiß mit roten Platten, egale Maske.

9527. **Aline v. Ebrachtal**, H., langh., weiß mit roten Platten, egale Maske.

9528. **Alma v. Ebrachtal**, H., langh., weiß mit rotem Mantel, egale Maske. Bes.: Jakob Mettler, Bruchsal.

Gew. am 16. Juni 1927 aus Asra von der Einöde 8317 nach Pyrrhus von Drei Lilien 6915. Z.: Fritz Lechner, Burgebrach (Oberfr.)

9529. **Argo von der Waldenburg**, R., langh., weiß mit roter Platte auf der linken Seite, gleichmäßige Maske und roter Stirnpunkt. Bes.: Friedrich Loesch, Karlsruhe.

9530. **Astor von der Waldenburg**, R., langh., weiß mit beiderseitigen roten Platten, gleichmäßige Kopfzeichnung. Bes.: Frau Keß, Schramberg.

9531. **Alice von der Waldenburg**, H., langh., weiß mit beiderseitigen roten Platten, ungleichmäßige Kopfzeichnung. Bes.: Gottfried Waßmer, Karlsruhe.

9532. **Anita von der Waldenburg**, H., langh., weiß mit linken und Rückenplatten, ungleichmäßige Kopfzeichnung. Bes.: Balthasar Wolf, Vertreter, Untergrombach.

9533. **Asra von der Waldenburg**, H., langh., weiß mit rechter roter Platte, ungleichmäßige Kopfzeichnung. Bes.: Frau Lina Fuchs, Karlsruhe.

Gew. am 15. Mai 1927 aus Dilia Gütsch 8564, gen. Dora (SHStB. 18340) nach Kanzler von Taubertal 7719. Z.: Frau Lina Fuchs, Karlsruhe.

9534. **Aladin v. d. Blümlisalp**, R., stockh., weiß mit gelbbraunen Platten, schwarzverbräunte Maske.

9535. **Argos v. d. Blümlisalp**, R., langh., weiß mit gelbbraunen Platten, schwarzverbräunte Maske, zerrissener Mantel.

9536. **Arras v. d. Blümlisalp**, R., langh., weiß mit gelbbraunen Platten, schwarzverbräunte Maske mit zerrissenem Mantel. Bes.: Adolf Kühl, Köln-Nippes.

9537. **Arny v. d. Blümlisalp**, R., langh., weiß mit gelbbraunen Platten, schwarzverbräunte Maske, Mantel.

9538. **Arus v. d. Blümlisalp**, R., langh., weiß mit gelbbraunen Platten, schwarzverbräunte Maske.

9539. **Anitta v. d. Blümlisalp**, H., stockh., weiß mit gelbbraunen Platten, schwarzverbräunte Maske.

Gew. am 14. Mai 1927 aus Alma von Trossin 7474 nach Aladin von Hinrichsberg 5919. Z.: Friedrich Balmer, Oberschweizer, Kremlin (Kreis Söldin).

9540. **Bär vom Asyl**, R., langh., zerrissener Mantel, braunes Stirnband, egale Maske, rot. Bes.: Lüdecke, Altona.

9541. **Barry vom Asyl**, R., langh., zerrissener Mantel, Stirnband, egale Maske, rot. Bes.: Bordolo, Altona.

9542. **Beyard vom Asyl**, R., stockh., Mantelhund, Stirnband, egale Maske, rot. Bes.: Moosdorf, Wandsbek.

9543. **Bella vom Asyl**, H., langh., zerrissener Mantel, Stirnband, egale Maske rot.
9544. **Belona vom Asyl**, H., stockh., weiß mit roten Platten über dem Rücken, Stirnband, egale Maske.
9545. **Brunhilde vom Asyl**, H., langh., weiß mit roten Platten über dem Rücken, Stirnband, egale Maske.
Gew.: 15. April 1927 aus Anita von Helenenburg 7757 nach Champ. Argus v. d. Blattgoldstadt 5679. Z.: Emil Spitzer, Altona.
9546. **Buwi von der Ludwigshöhe**, R., langh., weiß mit rotem zerrissenem Mantel, egale Maske. Bes.: Ph. Lösch, Frankfurt a. M.
9547. **Bärbel von der Ludwigshöhe**, H., langh., weiß mit rähmf. zerrissenem Mantel, egale Maske.
9548. **Berna von der Ludwigshöhe**, H., stockh., weiß mit rähmfarbigen Platten, einseitige Maske.
9549. **Betti von der Ludwigshöhe**, H., langh., weiß mit rähmf. zerrissenem Mantel, egale Maske.
Gew. am 13. Mai 1927 aus Attila von Crimmitschau 7702 nach Jockel vom Taubertal 7355. Z.: Georg W. Läufer, Klein-Karben.
9550. **Ajax v. d. Weserspitze**, R., stockh., weiß-schwarze Maske, Platten.
9551. **Alexis v. d. Weserspitze**, R., stockh., braun-weiße Maske, zerrissener Mantel.
9552. **Arno v. d. Weserspitze**, R., stockh., gr. Blesse, braun-weiße Platten.
9553. **Amalie v. d. Weserspitze**, H., stockh., braune Platten, schwarz-weiß-braune Kopfzeichnung.
9554. **Anny v. d. Weserspitze**, H., stockh., gelbe Platten, schwarz-weiß-braune Kopfzeichnung.
9555. **Asta v. d. Weserspitze**, H., stockh., braune egale Kopfzeichnung Platten.
Gew. am 25. April 1927 aus Asta v. Dietratried 8329 nach Adorno v. Asch 7885. Z.: Wilhelm Oppermann, Kassel.
9556. **Argus v. Marienthal**, R., langh., weiß mit rotem Mantel, egalere beiderseitiger Maske. Bes.: Otto Moosdorf, Wandsbek.
9557. **Ariel v. Marienthal**, R., langh., weiß mit zerrissenem rotem Mantel, beiderseitiger egalere Maske. Bes.: Direktor Karl Lau, Altwahlstedt.
9558. **Arth v. Marienthal**, R., langh., weiß mit zerrissenem rotem Mantel, egalere beiderseitiger Maske. Bes.: Frau Winter, Hamburg.
9559. **Asta v. Marienthal**, H., langh., weiß mit roten Platten, zwei links, eine rechts, eine Mitte Rücken, eine am Rutenansatz, egalere beiderseitiger Maske. Bes.: E. Greif, Hamburg.
Gew. am 27. Mai 1927 aus Alma v. Niederbayern 6697 nach Champ. Argus v. d. Blattgoldstadt 5679. Z.: Otto Moosdorf, Wandsbek bei Hamburg.
9560. **Armin v. Wupperberg**, R., langh., weiß mit roträhmf. zerrissenem Mantel, egale Maske.
9561. **Arras v. Wupperberg**, R., stockh., weiß mit rotem, zerrissenem Mantel, egale Maske.
9562. **Adda v. Wupperberg**, H., stockh., weiß mit roten Platten, egale Maske.
9563. **Alfa v. Wupperberg**, H., stockh., weiß mit leuchtend roten Platten, egale Maske.
9564. **Asta v. Wupperberg**, H., stockh., weiß mit rähmfarbigen Platten, fast egale Maske. Bes.: Hub. Maaß, Essen.
Gew. am 18. März 1927 aus Ella Wipperia 7500 nach Lord v. Weyerthal 6446. Z.: Rud. Scheidt, Solingen-Schaberg.

9565. **Dango v. d. Pfalz**, R., langh., weiß mit zerrissenem rotem Mantel, egale Maske. Bes.: Jak. Haas, Mußbach (Pfalz).
9566. **Daniel v. d. Pfalz**, R., langh., weiß mit zerrissenem rotem Mantel, egale Maske. Bes. Karl Ruf, Pirmasens.
9567. **Dero v. d. Pfalz**, R., langh., weiß mit roten Platten, egale Maske. Bes.: Frau Lina Frank, Pirmasens.
9568. **Dieter v. d. Pfalz**, R., langh., weiß mit zerrissenem rotem Mantel, egale Maske. Bes.: Friedr. Preißer, Pirmasens.
9569. **Drusus v. d. Pfalz**, R., langh., weiß mit zerrissenem rotem Mantel, egale Maske. Bes.: Schneider, Ixheim.
9570. **Donna v. d. Pfalz**, H., langh., weiß mit roten Platten, egale Maske, Bes.: Otto Schmidt, Pirmasens.
Gew. 22. Februar 1927 aus Diva v. d. Donaubastion 5616 nach Pyrrhus v. Drei Lilien 6915. Z.: Friedrich Preißer, Pirmasens.
9571. **Adele v. Eichenhöhe**, H., stockh., weiß mit rähmf. Mantel, egale Maske.
9572. **Aline v. Eichenhöhe**, H., stockh., weiß mit rähmf. zerrissenem Mantel, egale Maske.
9573. **Anneliese v. Eichenhöhe**, H., stockh., weiß mit rähmf. Mantel, egale Maske.
9574. **Alraune v. Eichenhöhe**, H., stockh., weiß mit rähmf. Mantel, egale Maske.
Gew. am 5. Juni 1927 aus Centa v. Jagdschloßle 7483 nach Dick v. Pfälzerland 8169. Z.: Franz Deistler, Peitz, N. L.
9575. **Rasco v. d. Holzmühle SHStB. 24 313**, R., langh., weiß mit rotem Mantel, rechtes Auge nicht eingefaßt. Bes. Arnold Wüthrich, Treskow bei Neu-Ruppin.
Gew. 2. März 1926 aus Trudy v. d. Richardshöhe SHStB. 18 252 nach Schweizer Sieger Emir v. Jura SHStB. 15 532. Z.: Joh. Burkhardt, Holzmühle bei Jegenstorf.
- | | | |
|---------------------------------------|------------------------------------|---|
| Sieger Emir v. Jura SHStB. 15552 | { Cuno v. Jura SHStB. 10541 | { Fleck (Cardinaux) SHStB. 8687 |
| | { Freya v. Leberberg SHStB. 10510 | { Bella (Waldvogel) SHStB. 8964 |
| | | { Rasco-Riesbad SHStB. 8797 |
| | | { Belline v. Leberberg SHStB. 9278 |
| Trudy v. d. Richardshöhe SHStB. 18252 | { Cuno v. Jura SHStB. 10541 | { Fleck (Cardinaux) SHStB. 8687 |
| | { Kamilla v. Eistobel SHStB. 14758 | { Bella (Waldvogel) SHStB. 8964 |
| | | { Champ. Samson v. Eistobel SHStB. 4772 |
| | | { Stola v. Eistobel SHStB. 4809 |
9576. **Flora v. d. Holzmühle SHStB. 24 299**, H., langh., weiß mit rotem Mantel, egale Kopfzeichnung. Bes.: Arnold Wüthrich, Treskow bei Neu-Ruppin.
Gew. am 28. Februar 1926 aus Bella (Burkhardt) SHStB. 21 015 nach Bary (Schärer) SHStB. 23 430. Z.: Joh. Burkhardt, Holzmühle bei Jegenstorf.
- | | | |
|--------------------------------|---|---------------------------------------|
| Bary (Schärer) SHStB. 25450 | { Barri (Roth) SHStB. 14220 | { Barri (Geiser) SHStB. 14219 |
| | { Leni | { Berna (v. Niederbipp) |
| | | { Bary (Gehri) SHStB. 7020 |
| | | { Heidi |
| | | { Jung Barry v. Klösterle SHStB. 9958 |
| Bella (Burkhardt) SHStB. 21015 | { Leo (Blöschle) | { Minka Felsenau SHStB. 9586 |
| | { Trudy v. d. Richardshöhe SHStB. 18252 | { Cuno v. Jura SHStB. 10541 |
| | | { Kamilla v. Eistobel SHStB. 14758 |

9577. **Faust v. Neu-Ulm**, R., langh., weiß mit roten Platten.
 9578. **Fama v. Neu-Ulm**, H., langh., weiß mit roten Platten.
 9579. **Fanny v. Neu-Ulm**, H., langh., weiß mit roten Platten.
 Gew. am 7. Mai 1927 aus Berna v. d. Aumühle 7673 nach Barry v. Neu-Ulm 7675. Z.: Frl. Lisl Rauscher, Neu-Ulm.
9580. **Artus vom Hermannstein**, R., stockh., egale Kopfzeichnung, weiß mit roten Platten. Bes. E. Nagengast, Wetzlar.
 9581. **Adele vom Hermannstein**, H., langh., egale Kopfzeichnung, vollständiger Mantel.
 9582. **Alissa vom Hermannstein**, H., langh., egale Kopfzeichnung, weiß mit roten Platten. Bes.: Kindererholungsheim St. Marienwörth, Kreuznach.
 9583. **Alma vom Hermannstein**, H., langh., egale Kopfzeichnung, weiß mit roten Platten. Bes.: Schlachthofaufseher Trunk, Wetzlar.
 9584. **Alwine vom Hermannstein**, H., stockh., einseitige Kopfzeichnung, weiß mit roten Platten.
 9585. **Anni vom Hermannstein**, H., stockh., egale Kopfzeichnung, zerrissener Mantel. Bes.: Emil Hoffmann, Opladen.
 9586. **Asta vom Hermannstein**, H., stockh., egale Kopfzeichnung und Mantel. Bes.: Georg Merlau, Lehrer, Wetzlar.
 Gew. am 13. Mai 1927 aus Annitta v. d. Landeck 7506 nach Attila v. Brassenhof 7669. Z.: Paul Schöndorf, Wetzlar.
9587. **Ajax von Mörlach**, R., langh., egale Maske, rote Platte. Bes.: Oberregierungsrat Karl Nunhöfer, Nürnberg.
 9588. **Arnulf von Mörlach**, R., langh., Maske einseitig, zwei rote Platten am Rücken. Bes.: Mühlenbes. Wurm, Paulsmühle bei Hilpoltstein.
 9589. **Attila von Mörlach**, R., langh., Maske einseitig, eine rote Platte. Bes.: Mühlenbes. Kuhr, Eckersmühlen b. Roth.
 9590. **Asta von Mörlach**, H., langh., Maske einseitig, zwei rote Platten am Rücken, eine hinten. Bes.: Frau Stadtsekretär Reidl, Hilpoltstein. (Mittelfr.)
 Gew. am 14. Juni 1927 aus Lola v. Taubertal 8041 nach Hans vom Taubertal 6829. Z.: Kurt Lichtenstein, Mörlach.
9591. **Arka von Hohenhain**, H., stockh., weiß mit rot-räuhfarbigen Platten, egale Maske. Bes.: Johannes Siebel, Freudenberg.
 9592. **Anni von Hohenhain**, H., langh., weiß mit roten Platten, egale Maske. Bes.: Günther, Freudenberg.
 Gew. am 4. Juli 1926 aus Centa v. d. Alpenrose 7750 nach Argos v. Steigerwald 7739. Z.: Karl Rosenthal, Hohenhain (Westf.)
9593. **Argus-Lord von der Bille**, R., stockh., weiß mit rotem Mantel, egale Maske. Bes.: Zierlein, Hamburg 33.
 9594. **Anne-Lore von der Bille**, H., stockh., weiß mit rotem Mantel, egale Maske.
 Gew. am 1. November 1926 aus Bella von der Mundsburg 7242 nach Ingo von Drei Lilien 6124. Z.: Frau Klara Leuchtmann, Boberg bei Bergedorf.
9595. **Baltur vom Hainich**, R., stockh., weiß mit rotgelber Kopfzeichnung, schwarze Maske, zwei rotgelbe Platten auf der Kruppe. Bes.: Albert Gehrken, Twistringen.
 9596. **Barry vom Hainich**, R., stockh., weiß mit rähmfarbigen, beiderseitigen Platten, rähmfarbige Kopfzeichnung, schwarze Maske. Bes.: Emil Schubert, Treuen i. Sa.

9597. **Byros vom Hainich**, R., stockh., rähmfarb. Kopfzeichnung, schwarze Maske, durchgehender, rähmfarbiger Mantel, weiße Schwanzspitze. Bes.: G. Maaser, Koserow (Ostseebad).
 9598. **Bella vom Hainich**, H., stockh., rähmfarbige Kopfzeichnung, schwarze Maske und Schnauze, viele rähmfarbige Platten. Bes.: Albert Gehrken, Twistringen.
 9599. **Berna vom Hainich**, H., stockh., dunkelrähmfarbige Kopfzeichnung, schwarze Maske, beiderseitige dunkle rähmfarbige Platten, weiße Schwanzspitze. Bes.: Paul Duis, Ostermarsch (Ostfriesland).
 Gew. am 1. April 1927 aus Ute vom Urtal 6822 nach Berndt von Crimmitschau 8076. Z.: Karl Helbing, Ammern bei Mühlhausen i. Th.
9600. **Dagobert v. d. Habsburg**, R., rote Platten, gleichmäßig verteilt, egale Maske.
 9601. **Dieter v. d. Habsburg**, R., rotfarbige Platten, egale Maske.
 9602. **Donnar v. d. Habsburg**, R., roter, zerrissener Mantel, egale Maske.
 9603. **Diana v. d. Habsburg**, H., roter, zerrissener Mantel, egale Maske.
 9604. **Dorle v. d. Habsburg**, H., rote, egal verteilte Platten, egale Maske.
 Gew. am 20. Juni 1927 aus Carmen v. d. Pfalz 7412 nach Castor v. d. Habsburg 8890. Z.: Karl Acker, Germersheim.
9605. **Elmo z. Jagdschlöble**, R., langh., egale Maske, roter Mantel.
 9606. **Emir z. Jagdschlöble**, R., langh., egale Maske, roter Mantel.
 9607. **Erwin z. Jagdschlöble**, R., langh., egale Maske, zerrissener Mantel mit einem Punkt am Kopf.
 9608. **Ewald z. Jagdschlöble**, R., langh., große rote Platten, breite Blässe.
 9609. **Edith z. Jagdschlöble**, H., langh., egale Maske, roter Mantel.
 9610. **Ela z. Jagdschlöble**, H., langh., egale Maske, große rote Platten.
 Gew. am 18. Juni 1927 aus Minka von Drei Lilien 6507 nach Pluto von Drei Lilien 6913. Z.: Franz Göttinger, Markt Rettenbach.
9611. **Achilles vom Parnaß**, R., stockh., weiß und braunem zerrissenem Mantel, egale Kopfzeichnung.
 9612. **Apollo vom Parnaß**, R., stockh., weiß und braunem zerrissenem Mantel, egale Kopfzeichnung.
 9613. **Argo vom Parnaß**, R., stockh., weiß und braun, zerrissener Mantel, egale Kopfzeichnung, dunkelgef. Schnauze.
 9614. **Arnim vom Parnaß**, R., langh., weiß und braun, zerrissener Mantel, egale Kopfzeichnung.
 9615. **Anneliese vom Parnaß**, H., stockh., weiß und braun, zerrissener Mantel, egale Kopfzeichnung.
 9616. **Asta vom Parnaß**, H., langh., weiß und braun, geschlossener Mantel, weiße Halskrause, egale Kopfzeichnung.
 Gew. am 21. Mai 1927 aus Fantine von Falkenstein 7427 nach Kurt v. Taubertal 7724. Z.: P. Gundelach, Plön i. Holstein.
9617. **Adorno von Schönrain**, R., stockh., zerrissener Mantel, egale Maske. Bes.: M. Herbert, Klein-Steinheim a. Main.
 9618. **Ajax von Schönrain**, R., stockh., zerrissener Mantel, schwarze Maske. Bes.: Frau Dr. Ritz, Kelsterbach a. Main.
 9619. **Alex von Schönrain**, R., stockh., weißer Mantel, egale Maske. Bes.: J. Scheurer, Metzgermeister, Nied a. Main.
 9620. **Argus von Schönrain**, R., stockh., weiß mit roten Platten, egale Maske. Bes.: Frau Hardt, Kelsterbach a. Main.

9621. **Arola von Schönrain**, H., stockh., brauner, zerrissener Mantel, egale Maske.
9622. **Asta von Schönrain**, H., stockh., brauner Mantel, schwarzverbrämte Maske. Bes.: J. Scheurer, Metzgermeister, Nied a. Main.
Gew. am 21. Januar 1927 aus Lyra v. Taubertal 8042 nach Barry v. Otzberg 7878. Z.: Wolfgang Petzendorfer, Lohr a. Main.
9623. **Bärbele von Bayuwaris**, H., langh., weiß mit vier rotverbrämten Platten am Rücken, unegale Maske.
9624. **Bariene von Bayuwaris**, H., langh., weiß mit zwei rotverbrämten Platten am Rücken, egale Maske. Bes.: Frau Samereier, Kinoten, Post Birnbach.
9625. **Belline von Bayuwaris**, H., stockh., weiß mit drei rotverbrämten Platten, egale verbrämte Maske. Bes.: Joseph Senninger, Kindham.
9626. **Bellona von Bayuwaris**, H., stockh., weiß mit drei gelben Platten am Rücken verteilt, egale Maske. Bes.: Franz Scheifl, Abshofen-Eggsham.
9627. **Berna von Bayuwaris**, H., langh., weiß mit einer rotverbrämten Platte, egale Maske. Bes.: Nepomuck Obermeier, Frauentödling.
9628. **Blanka von Bayuwaris**, H., stockh., weiß mit zwei rotverbrämten Platten, unegale Maske.
Gew. am 1. Mai 1927 aus Anitta vom Weiherberg 6998 nach Arbon von der Maxburg 6433. Z.: Frau Resi Högn, Nindorf, Post Anzenkirchen.
9629. **Bär von Feldafing**, R., stockh., weiß mit gelbbraunen Platten, egale Maske.
9630. **Barry von Feldafing**, R., stockh., weiß mit dunkelbraunen Platten, egale Maske.
9631. **Bodo von Felafing**, R., stockh., weiß mit rotbraunen Platten, unegale Maske.
9632. **Bubi von Feldafing**, R., stockh., braun mit weißen Platten, egale Maske.
9633. **Berta von Feldafing**, H., langh., weiß mit dunklen Platten, unegale Maske.
9634. **Bianka von Feldafing**, H., langh., braun mit weißen Platten, egale Maske.
Gew. am 21. März 1927 aus Thalías Goswynna 7063 nach Thalías Harras 7823. Z.: F. Hanfstaengl, Bavside L. J. N. Y., U. S. A.
9635. **Faltus von Schönbrunn**, R., Plattenhund, dunkel, unegal, Stirnstreifen über das linke Auge.
9636. **Fels von Schönbrunn**, R., Plattenhund, dunkel, egalverbrämte Maske.
9637. **Fery von Schönbrunn**, R., Plattenhund, dunkel, egalverbrämte Maske.
9638. **Flott von Schönbrunn**, R., Plattenhund, dunkel, egalverbrämte Maske.
9639. **Fok von Schönbrunn**, R., Plattenhund, dunkel, egalverbrämte Maske.
9640. **Flora von Schönbrunn**, H., Plattenhund, dunkel, egalverbrämte Maske. Bes.: Gustav und Anny Neuber, Wien VIII.
9641. **Freya von Schönbrunn**, H., Plattenhund, dunkel, egalverbrämte Maske. Bes.: Anton Girg, Wien XIII.
9642. **Fricka von Schönbrunn**, H., Plattenhündin, dunkel, egalverbrämte Maske. Bes.: W. Danner, Wien XII.
Gew. am 14. April 1927 aus Cora v. Schönwald 5762 nach österr. Sieger Brunno v. Hetzendorf 8049. Z.: Johann Niegl, Wien XII.

9643. **Baldur vom Elbtal**, R., langh., rote Platten, egale Kopfzeichnung, breite Blässe.
9644. **Baroneß vom Elbtal**, H., langh., rote Platten, egale Kopfzeichnung, Stirnstreifen, schmale Blässe.
9645. **Bellona vom Elbtal**, H., langh., rote Platten, egale Kopfzeich. breite Blässe.
9646. **Bina vom Elbtal**, H., langh., rote Platten, egale Kopfzeichnung, breite Blässe.
9647. **Blanka vom Elbtal**, H., langh., rote Platten, egale Kopfzeichnung, breite Blässe.
9648. **Briska vom Elbtal**, H., langh., rote Platten, egale Kopfzeichnung, breite Blässe.
Gew. am 9. Juni 1927 aus Irma von Dresden 6482 nach Wipo von Dresden 7630. Z.: Willy Fischer, Dresden-Laubegast.
9649. **Arno von der Ellen**, R., langh., egale Maske, dunkle Platte an Seite und Schwanz.
9650. **Alli von der Ellen**, H., langh., ungleiche Maske mit roten Platten an Seite und Schwanz.
9651. **Anita von der Ellen**, H., langh., gleiche Maske, weiß mit roten Platten, ein weißes Ohr.
9652. **Atilla von der Ellen**, H., langh., weißer Kopf mit dunklen Ohren und Platten.
Gew. am 31. Mai 1927 aus Asta von Wettertal 8649 nach Ivo vom Taubertal 7353. Z.: Heinrich Hein, Vilbel bei Frankfurt a. M.
9653. **Apollo-Favorit**, R., stockh., weißrot, schwarzverbrämte Maske, Mantel. Bes.: Joh. Schmidt, Sinzheim b. Oos.
9654. **Aurelius-Favorit**, R., stockh., weißrot, schwarzverbrämte Maske, Mantel.
9655. **Alma-Favorit**, H., stockh., weißrot, schwarzverbrämte Maske, Platten. Bes.: Karl Stolze, Rastatt.
9656. **Annelies-Favorit**, H., stockh., weißrot, schwarzverbrämte Maske, Mantel. Bes.: Karl Stolze, Rastatt.
9657. **Anny-Favorit**, H., stockh., weißrot, schwarzverbrämte Maske, Platten. Bes.: Karl Stolze, Rastatt.
9658. **Arona-Favorit**, H., stockh., weißrot, schwarzverbrämte Maske, Mantel. Bes.: Karl Stolze, Rastatt.
Gew. am 25. April 1926 aus Bella von Pöttmes 6665 nach Nikolaus vom Eistobel 5808. Z.: Johann Schmidt, Sinzheim b. Oos.
9659. **Alban von Trudering**, R., langh., weiß mit vier gelben Platten, egale Maske, am Rücken vier gelbe Flecken.
9660. **Amor von Trudering**, R., langh., weiß mit roten Platten, egale Maske, Flecken am Rücken. Bes.: Hermann Danzer, Kochberg i. Wald.
9661. **Arco von Trudering**, R., langh., weiß mit roten Platten, egale Maske, Flecken am Rücken.
9662. **Alma von Trudering**, H., langh., Mantelhündin, goldgelb am ganzen Rücken, egale Maske.
9663. **Amazone von Trudering**, H., langh., weiß mit braunen Flecken, egale Maske.
9664. **Annaliese von Trudering**, H., langh., weiß mit goldgelben Flecken, egale Maske.
Gew. am 20. März 1927 aus Isolde v. Taubertal 7361 nach Thalías Harras 7823. Z.: Frau Mathilde Zauner, Trudering b. München.

9665. **Dora Ratisbona**, H., langh., weiß mit zerrissenem Mantel, egale Maske. Bes.: Hans Meier, Friesheim, Post Illkofen.
Gew. am 22. November 1926 aus Bella v. Hallerthurm 8134 nach Harry vom Taubertal 6830. Z.: Th. Wohl, Regensburg.
9666. **Darwin v. Hohenzollern**, R., stockh., egale Kopfzeichnung, rote Platten. Bes.: Müller, Hoßkirch (Württemberg).
9667. **Donnar v. Hohenzollern**, R., stockh., egale Kopfzeichnung, zerrissener, roter Mantel. Bes.: Eisele, Hüttenreute.
Gew. am 12. August 1927 aus Anita v. d. Waldesruh 6026 nach Sascha vom Eistobel 6005. Z.: Alfred Birkhofer, Sigmaringendorf.
9668. **Bär vom Schmuttertäl**, R., langh., egale Maske, weiß mit schwarzverbrämtem Mantel.
9669. **Bari vom Schmuttertäl**, R., langh., egale Maske, weiß mit schwarzverbrämtem Mantel.
9670. **Bella vom Schmuttertäl**, H., langh., egale Maske, weiß mit schwarzverbrämtem Mantel.
9671. **Berna vom Schmuttertäl**, H., langh., egale Maske, weiß mit schwarzverbrämtem Mantel.
Gew. am 28. Juni 1927 aus Cilly v. Neu-Ulm 7458 nach Rigi von Drei Lilien 7293. Z.: Michael Fischer, Molkerei Eyenbach (Allgäu).
9672. **Donnar v. d. alten Veste**, R., stockh., weiß mit roten Platten, egale Maske, schwarzverbrämt. Bes.: Gg. Schlicht, Auerbach (Oberpf.).
9673. **Dietrich v. d. alten Veste**, R., stockh., weiß mit roten Platten, schwarzverbrämt.
9674. **Dahsy v. d. alten Veste**, H., langh., weiß mit roten Platten, egale Maske, schwarzverbrämt. Bes.: Schwarm, Nürnberg.
9675. **Dietlinde v. d. alten Veste**, H., stockh., weiß mit rotem, zerrissenem Mantel, egale Maske, schwarzverbrämt.
9676. **Dorle v. d. alten Veste**, H., stockh., weiß mit zerrissenem, rotem Mantel, egale Maske, schwarzverbrämt.
Gew. am 17. Juli 1927 aus Marga vom Eistobel 5765 nach Kuno vom Taubertal 7723. Z.: Frau Elisabeth Schorr, Fürth in Bayern.
9677. **Doyan v. Werdenfels**, R., langh., egale Maske, rähmf. Platten.
9678. **Drusus v. Werdenfels**, R., langh., egale Maske, rähmfarb., zerrissener Mantel.
9679. **Dina v. Werdenfels**, H., langh., egale Maske, roten, zerriss. Mantel. Bes.: Ed. Volkheimer, Horchheim b. Worms.
9680. **Dora v. Werdenfels**, H., langh., egale Maske, roten Mantel.
Gew. am 8. August 1927 aus Paula von Drei Lilien 6916 nach Champ. Kavalier v. Großglockner 7741. Z.: Christian Wagner, Markt Rettenbach.
9681. **Baldur vom Klosterwald**, R., langh., egale Maske, rote Platten.
9682. **Baldwin vom Klosterwald**, R., langh., egale Maske, rähmfarb. Platten.
9683. **Bella genannt Leonna vom Klosterwald**, H., langh., egale Maske, rote Platten.
9684. **Berna vom Klosterwald**, H., langh., egale Maske, roten Mantel.
9685. **Betty vom Klosterwald**, H., langh., egale Maske, roten Mantel. Bes.: H. Ruisinger, Augsburg.
9686. **Brunhilde vom Klosterwald**, H., langh., egale Maske, rähmfarb. Platten.
Gew. am 28. Juli 1927 aus Dora v. d. Rose 6740 nach Rigi v. Drei Lilien 7293. Z.: Lukas Hölzle, Ottobeuren.

9687. **Cäsar v. Donauwörth**, R., langh., weiß mit rotem, leicht zerrissenem Mantel, egale Maske.
9688. **Claus v. Donauwörth**, R., langh., weiß mit rähmf. rotem Mantel, egale Maske.
9689. **Congo v. Donauwörth**, R., langh., weiß mit rotem Mantel, egale Maske.
9690. **Cuno v. Donauwörth**, R., langh., weiß mit leicht zerrissenem rähmf. Mantel, egale Maske.
9691. **Centa v. Donauwörth**, H., langh., weiß mit leicht zerrissenem Mantel, egale Maske.
9692. **Clara v. Donauwörth**, H., langh., weiß mit rotem, stark zerrissenem Mantel, kleinwenig unegale Maske.
Gew. am 19. Juli 1927 aus Nanny v. Drei Lilien 6511 nach Harry v. Reischach 7390. Z.: Albert Sibinger, Donauwörth.
9693. **Adda v. Elsengrund**, H., langh., fünf rote Platten, egale verbränte Maske. Bes.: Direktor Peters, Straußberg.
9694. **Alfa v. Elsengrund**, H., stockh., drei helle Platten, egale verbränte Maske.
9695. **Ali v. Elsengrund**, H., langh., dunkelrot mit zerrissenem Mantel, egale Maske.
9696. **Allona v. Elsengrund**, H., stockh., vier rote Platten, egale Maske mit Stern.
9697. **Asta v. Elsengrund**, H., stockh., dunkelrot mit zerrissenem Mantel, egale Maske, Oberkopf mit Stern. Bes.: W. Mahnke, Berlin-Köpenick.
Gew. am 17. August 1927 aus Alfa v. Lindenhain 7735 nach Alex v. Flaachtal SHStB. 18 256 8716. Z.: Ludwig Schmidt, Berlin-Köpenick.
9698. **Thalias Marko**, R., langh., weiß mit großen roten Platten, egale Maske, schmale Blässe. Bes.: Dr. Paul Kliem, Schkeuditz.
9699. **Thalias Mydas**, R., langh., weiß mit roten Platten, breite Blässe, egale Maske. Bes.: Andreas Rau, Augsburg.
9700. **Thalias Melitta**, H., langh., weiß mit roten Platten, schmale Blässe, egale Maske.
9701. **Thalias Minka**, H., langh., weiß mit roten Platten, schmale Blässe, egale Maske.
9702. **Thalias Myrra**, H., langh., weiß mit rotem, zerrissenem Mantel, breite Blässe, egale Maske. Bes.: Frau Erika Heimendahl, Krefeld.
Gew. am 1. August 1927 aus Thalias Daisy 5947 nach Rigi v. Drei Lilien 7293. Z.: Max Weydner, München.
9703. **Cäsar v. d. Theinselburg**, R., langh., rot und weiß, rähmf.
9704. **Cilli v. d. Theinselburg**, H., langh., rot und weiß, rähmf.
9705. **Cora v. d. Theinselburg**, H., langh., rot und weiß mit roter Decke auf dem Rücken.
Gew. am 11. Juni 1927 aus Gunda v. Vöhlinschloß 5856 nach Rigi v. Drei Lilien 7293. Z.: Ludwig Herz, Landwirt, Schachen bei Ottobeuren.
9706. **Barry v. Weizacker**, R., langh., weiß mit gelben Platten. Stirnpunkt, schwarzverbränte egale Maske. Bes.: Karl Heitmann, Löcknitz bei Stettin.
9707. **Bayard v. Weizacker**, R., langh., weiß mit gelben Platten, schwarzverbränte, egale Maske.
9708. **Bob v. Weizacker**, R., langh., weiß mit gelben Platten, schwarzverbränte, egale Maske.

9709. **Bella v. Weizacker**, H., langh., weiß mit gelben Platten, schwarzverbrämte Maske.
9710. **Betty v. Weizacker**, H., langh., weiß mit gelben, großen Platten, schiefe, schwarzverbrämte Maske.
Gew. am 28. Juni 1927 aus Asta v. Pommern 7009 nach Alex v. Silertal 6953. Z.: Willy Köller, Pyritz (Pommern).
9711. **Bär v. Riesengebirge**, R., langh., dunkelrot mit Platten, schwarze Maske getupft. Bes.: Fr. Strube, Cunewalde (Sachsen).
9712. **Betty v. Riesengebirge**, H., stockh., dunkelrot mit zerrissenem Mantel, schwarze Maske. Bes.: Richard Großmann, Krummhübel.
9713. **Briska v. Riesengebirge**, H., stockh., hellrot mit zerrissenem Mantel, dunkle Maske. Bes.: Karl Walter, Krummhübel.
Gew. am 25. August 1927 aus Biene v. Riesengebirge 7144 nach Arco v. Riesengebirge 8528. Z.: Richard Großmann, Krummhübel.
9714. **Xantho v. Taubertal**, R., langh., weiß mit zerrissenem, rotem Mantel, egale Maske.
9715. **Xenos v. Taubertal**, R., langh., weiß mit zerrissenem, rotem Mantel, egale Maske.
9716. **Xaba v. Taubertal**, H., langh., weiß mit zerrissenem, rotem Mantel, egale Maske.
9717. **Xanta v. Taubertal**, H., langh., weiß mit roten Platten, egale verbrämte Maske. Bes.: Karl Tchauner, Oberglogau (S.)
9718. **Xena v. Taubertal**, H., langh., weiß mit rotem Mantel, egale Maske.
Gew. am 25. Juli 1927 aus Champ. Leda v. Taubertal 8040 nach Champ. Kavalier v. Großglockner 7741. Z.: Hans Meyer, Neumarkt (Oberpfalz).
9719. **Alex v. Verotal**, R., langh., rechts mit dunkelroter Platte, egale, verbrämte Maske. Bes.: Hermann Adelhem, Lichterfelde.
9720. **Arko v. Verotal**, R., stockh., vier hellrote Platten, roter Stern, egale Maske, rechtes Ohr weiß eingesäumt. Bes.: Hch. Tangers, Berlin.
9721. **Arnim v. Verotal**, R., stockh., fünf hellrote Platten, Maske rechts weiß, links verbrämt.
9722. **Arno v. Verotal**, R., langh., drei hellrote Platten, braun-weißes Stirnband, kleiner Stern, egale Maske. Bes.: Paul Kralapp, Neukölln.
9723. **Alma v. Verotal**, H., stockh., dunkelroter, zerrissener Mantel, egale Maske mit rotem Stern.
9724. **Annita v. Verotal**, H., stockh., weiß mit vier dunkelroten Platten, egale Maske. Bes.: Ulrich Beeskow, Drewitz bei Potsdam.
Gew. am 23. Mai 1927 aus Annita v. Kurfürst 7906 nach Bill v. Lindenhain 8253. Z.: Karl Heinz Schott, Lichterfelde.
9725. **Egmont v. d. Käfernburg**, R., langh., weiß mit braunem Mantel.
9726. **Erek v. d. Käfernburg**, R., langh., weiß mit braunem Mantel. Bes.: Chr. Eckardt, Kloster Allendorf bei Salzung.
9727. **Estor v. d. Käfernburg**, R., langh., weiß mit braunem, zerrissenem Mantel. Bes.: F. Neumann, Erfurt.
9728. **Edith v. d. Käfernburg**, H., langh. Bes.: R. Schlesinger, Lerchenberg bei Glogau (Schlesien).
9729. **Elga v. d. Käfernburg**, H., langh., weiß mit goldgelben Platten seitlich. Bes.: R. Tolle, Teuchern.
9730. **Ellen v. d. Käfernburg**, H., langh., weiß mit braunem, zerrissenem Mantel. Bes.: F. Steger, Erfurt.
Gew. am 12. August 1927 aus Adda v. Hetzendorf 7539 nach Argos v. Kaiserhof 6889. Z.: Hugo Eckold, Erfurt.

9731. **Barry v. Piastenschloß**, R., langh., weiß mit rähmf., zerrissenem Mantel, egale Maske. Bes.: Ernst Faber, Altwaltersdorf (Schlesien).
9732. **Benno v. Piastenschloß**, R., stockh., weiß mit rotem, zerrissenem Mantel, egale Maske.
9733. **Bella v. Piastenschloß**, H., stockh., weiß mit rotem, zerrissenem Mantel, egale Maske.
9734. **Britta v. Piastenschloß**, H., stockh., weiß mit rotem, zerrissenem Mantel, egale Maske.
Gew. am 14. August 1927 aus Elmira v. Falkenstein 7807 nach Tyras v. Weilheim 6207. Z.: Oswald Schober, Jauer (Schlesien).
9735. **Bär v. Wolfstein**, R., stockh., weiß mit roten Platten, egale Maske.
9736. **Bella v. Wolfstein**, H., stockh., weiß mit roten Platten, egale Maske.
9737. **Betty v. Wolfstein**, H., stockh., weiß mit roten Platten, egale Maske.
9738. **Blanka v. Wolfstein**, H., stockh., weiß mit roten Platten, egale Maske.
Gew. am 23. Juli 1927 aus Alma v. Kaiserhof 6894 nach Hans v. Taubertal 6829. Z.: Michael Hegel, Neumarkt (Oberpfalz).
9739. **Barry v. d. Bille**, R., langh., weiß mit zerrissenem, rotem Mantel, breiter Blässe, links mehr schwarz als rechts. Bes.: Dr. Rudolf Blauert, Güstrow (Mecklenburg).
9740. **Britta v. d. Bille**, H., stockh., weiß mit rotem Mantel, egale Maske. Bes.: Fritz Wulf, Havighorst bei Bergedorf.
Gew. am 19. August 1927 aus Bella v. d. Mundsburg 7242 nach Champ. Argus v. d. Blattgoldstadt 5679. Z.: Frau Klara Leuchtman, Boberg bei Bergedorf.
9741. **Casperle v. Brassenhof**, R., stockh., weiß mit roten Platten, gleichm. Gesichtsfarbe, ohne verbrämte Maske. Bes.: Paul Bock, Velbert.
9742. **Castor v. Brassenhof**, R., stockh., weiß mit roten Platten, gleichm. verbrämte Maske. Bes.: Aug. Enscher, Bielefeld (Westfalen).
9743. **Cyrus v. Brassenhof**, R., stockh., weiß mit roten Platten, gleichm. Gesichtsfarbe, ohne verbrämte Maske.
9744. **Carmen v. Brassenhof**, H., stockh., weiß mit rot, mit gleichm. Verbrämung. Bes.: Max Hackländer, Neviges.
9745. **Centa v. Brassenhof**, H., stockh., weiß mit rot, gleichm. verbrämte Maske. Bes.: Ewald Hennenberg, Post Bredenscheid.
9746. **Cora v. Brassenhof**, H., stockh., weiß mit roten Platten, gleichm. Gesichtsfarbe.
Gew. am 11. Juli 1927 aus Ilse v. Brassenhof 7664 nach Czar v. Wipperia 7101. Z.: Heinrich Stiel, Velbert.
9747. **Alex vom Bussengau**, R., stockh., weiß mit roten Platten. Bes.: Jos. Schaupp, Ehingen.
9748. **Assor vom Bussengau**, R., stockh., weiß mit roten Platten. Bes.: Paul Mayser, Riedlingen.
9749. **Afra vom Bussengau**, H., stockh., weiß mit roten Platten. Bes.: Jos. Brüstle, Neufra b. Riedlingen.
9750. **Anni vom Bussengau**, H., stockh., weiß mit braunen Platten. Bes.: August Mohn, Daugendorf b. Riedlingen.
Gew. am 15. April 1927 aus Anni von der Theinselburg 7389 nach Marko vom Waldhof 6409. Z.: Franz Fuchsloch, Daugendorf bei Riedlingen.

9751. **Dojan v. Dietratried**, R., langh., weiß mit rotgelben Platten, egale Maske.
9752. **Donnar v. Dietratried**, R., langh., weiß mit rotgelbem Mantel, egale Maske. Bes.: Franz Lang, Neustadt a. W.-N.
Gew. am 26. Juli 1927 aus Silva von Drei Lilien 7302 nach Rigi von Drei Lilien 7293. Z.: Georg Wölfle, Dietratried b. Memmingen.
9753. **Barry v. Ladeburg**, R., langh., weiß, egale Maske, rote Platten. Bes.: Schlächtermeister Hintz, Berlin.
9754. **Benno v. Ladeburg**, R., langh., weiß mit roten Platten, egale Maske. Bes.: G. Wegener, Ladeburg.
9755. **Bodo v. Ladeburg**, R., stockh., weiß mit zerrissenem Mantel, egale Maske. Bes.: Bankvorstand Helbig, Berlin.
9756. **Bosko v. Ladeburg**, R., langh., zerrissenen Mantel. Bes.: Frz. Stöbe, Berlin-C.
9757. **Buddah v. Ladeburg**, R., langh., weiß mit roten Platten. Bes.: Valentin Cwodzinski, Karlshorst.
9758. **Bella v. Ladeburg**, H., langh., weiß mit roten Platten, egale Maske. Bes.: G. Wegener, Ladeburg.
9759. **Bianka v. Ladeburg**, H., stockh., rote Platten, egale Maske. Bes.: Ernst Willmann, Schlächtermeister, Bernau.
9760. **Blanka v. Ladeburg**, H., langh., weiß, rote Platten, egale Maske. Bes.: Amtssekretär Bruno Papke, Ladeburg.
Gew. am 5. Mai 1927 aus Armina v. Lindenhain 7737 nach Alex v. Flaachtal SHStB. 18 256, 8716. Z.: Gustav Wegener, Ladeburg bei Bernau i. M.
9761. **Alex v. Schloß Eislingen**, R., langh., weiß mit roten Platten.
9762. **Arno v. Schloß Eislingen**, R., langh., weiß mit roten Platten.
9763. **Astor v. Schloß Eislingen**, R., langh., weiß mit roten Platten.
9764. **Alma v. Schloß Eislingen**, H., langh., weiß mit roten Platten.
Gew. am 6. September 1927 aus Bastra v. d. Glocke 7903 nach Barry v. Neu-Ulm 7675. Z.: Albert Hieber, Groß-Eislingen.
9765. **Djel Margothof**, R., langh., weiß mit roten Platten, breiter Blässe und schwarzer Maske.
9766. **Dujax Margothof**, R., langh., weiß mit kurzem, rotem, zerrissenem Mantel und schwarzer Maske.
9767. **Dux Margothof**, R., langh., weiß mit roten Platten und schwarzer Maske.
9768. **Dido Margothof**, H., langh., weiß mit roten Platten, schwarze Maske, linke Ohrspitze weiß.
9769. **Dira Margothof**, H., langh., weiß mit rotem, zerrissenem Mantel und schwarzer Maske.
Gew. am 1. Oktober 1927 aus Britta v. d. Bode 7819 nach Wipo von Dresden 7630. Z.: O. M. Siebert, Weinböhl.
9770. **Lotte (Deppeler) SHSB. 22 236**, H., langh., weiß mit roten Platten, Stirnfleck, egale Kopfzeichnung. Bes.: O. M. Siebert, Weinböhl.
Gew. am 26. Februar 1925 aus Edith v. Jura SHSB. 15 534 nach Peter v. Olten SHSB. 14 216. Z.: Jakob Deppeler, Olten.
- | | | | | |
|--------------------------------|---|--|---|----------------------------|
| Peter v. Olten
SHStB. 14216 | { | Wipo v. Olten SHStB. 9709 | { | Wipo v. Rehlag SHStB. 6985 |
| | | Sieger 1921 Niggi II v. Olten
SHStB. 9711 | | Wanda v. Olten SHStB. 7901 |
| | | | | Wipo v. Rehlag SHStB. 6985 |
| | | | | Wanda v. Olten SHStB. 7901 |
- | | | | | |
|-------------------------------|---|---------------------------------|---|----------------------------------|
| Edith v. Jura
SHStB. 15534 | { | Cuno v. Jura SHStB. 10541 | { | Fleck (Cardinaux) SHStB. 8687 |
| | | | | Bella (Waldvogel) SHStB. 8964 |
| | | Freya v. Leberberg SHStB. 10510 | | Rasco-Riesbad SHStB. 8797 |
| | | | | Belline v. Leberberg SHStB. 9278 |

9771. **Gustav v. Römerturm**, R., langh., rotbraune Platten, egale Kopfzeichnung. Bes.: Wilhelm Leimer, Göggingen bei Augsburg.
9772. **Gunda v. Römerturm**, H., stockh., rote Platte, egale Kopfzeichnung. Bes.: Stempfle, Babenhausen.
Gew. am 7. September 1927 aus Bella v. d. Rose 5584 nach Rigi v. Drei Lilien 7293. Z.: Thomas Sauter, Oberschöneegg.
9773. **Nero v. Emmental SHSB. 24 284**, R., langh., rot gefleckt, egale Kopfzeichnung. Bes.: A. Steensma, Gouda (Holland).
Gew. am 5. Februar 1926 aus Budi v. Glasbach SHStB. 15 558 nach Ch. Emir v. Jura SHStB. 15 532. Z.: Peter Beer, Gondiswil (Schweiz).
- | | | | | |
|------------------------------|---|---------------------------------|---|----------------------------------|
| Emir v. Jura
SHStB. 15552 | { | Cuno v. Jura SHStB. 10541 | { | Fleck (Cardinaux) SHStB. 8687 |
| | | Freya v. Leberberg SHStB. 10510 | | Bella (Waldvogel) SHStB. 8964 |
| | | | | Rasco-Riesbad SHStB. 8797 |
| | | | | Belline v. Leberberg SHStB. 9278 |
- | | | | | |
|----------------------------------|---|------------------------------|---|-----------------------------|
| Budi v. Glasbach
SHStB. 15558 | { | Barri (Roth) SHStB. 14220 | { | Barri (Geiser) SHStB. 14219 |
| | | Flora (Christen) SHStB. 9985 | | Berna v. Niederbipp |
| | | | | Barry (Lätt) SHStB. 9154 |
| | | | | Berna II (Meyer) |
9774. **Bärbele v. Ahnenhof**, H., langh., weiß, großer, brauner Mantel, egale Kopfzeichnung.
Gew. am 9. Oktober 1927 aus Asra v. d. Neuenmühle 7404 nach Champion Argus v. d. Blattgoldstadt 5679. Z.: Frau Dora Degenkolbe, Burgdorf (Hann.).
9775. **Ador v. Arlberg**, R., langh., weiß mit beiderseitigen roten Platten. Bes.: Herr Anton Halder, Hohenems.
9776. **Alto v. Arlberg**, R., langh., weiß mit rotem, zerrissenem Mantel. Bes.: Olga Schwendinger, Oberstdorf.
9777. **Arko v. Arlberg**, R., langh., weiß mit beiderseitigen roten Platten. Bes.: Louis Opländer, Dortmund.
9778. **Armand v. Arlberg**, R., langh., weiß mit rotem, zerrissenem Mantel. Bes.: Justin Walter, München.
Gew. am 20. Februar 1926 aus Bella v. d. Blattgoldstadt 6281 nach Arko v. Werdenfels 7641. Z.: Engelbert Strolz, Gasthof Edelweiß, Zürs am Arlberg.
9779. **Falko v. Drei Lilien, genannt Lord**, R., langh., weiß mit rotgelbem Mantel, egale Maske. Bes.: Gustav Giavina, Bern.
9780. **Farold v. Drei Lilien**, R., langh., weiß mit rotgelbem Mantel, egale Maske.
9781. **Felix v. Drei Lilien**, R., langh., weiß mit rotgelbem Mantel, egale Maske.
9782. **Fritz v. Drei Lilien**, R., langh., weiß mit rotgelben Platten, egale Maske, breite Blässe mit Stern.
9783. **Freya v. Drei Lilien**, H., langh., weiß mit rotgelben Platten, egale Maske. Bes.: Hans Wagner, Markt Rettenbach.
9784. **Frika v. Drei Lilien**, H., langh., weiß mit rotgelben Platten, einseitige Kopfzeichnung. Bes.: Dr. Baumann, Roßdorf.
Gew. am 27. September 1927 aus Ruth v. Drei Lilien 7298 nach Emir Jura SHStB. 15 532. Z.: Johann Wagner, Memmingen.
9785. **Günther v. Drei Lilien**, R., langh., weiß mit rotgelbem, zerrissenem Mantel, egale Maske. Bes.: Fr. Aenne Kunstmann, Gera.
9786. **Garda v. Drei Lilien**, H., langh., weiß mit rotgelbem, ganzem Mantel. Bes.: Dr. Ziegler, Hannover.

- 9787. Ghita v. Drei Lilien**, H., langh., weiß mit rotgelben Platten, egale Maske
Gew. am 26. September 1927 aus Gunda v. Drei Lilien 5708 nach Emir Jura SHStB. 15532. Z.: Johann Wagner, Memmingen.
- 9788. Cäsar v. Kurfürst**, R., langh., weiß mit roten Platten, schwarzverbrämter Kopf und schmalen, weißen Stirnstreifen. Bes.: Frau Gutsbesitzer Kanzler, Eichstädt, Osthavelland.
- 9789. Castor v. Kurfürst**, R., langh., weiß mit rot zerrissenem Mantel, egale Maske. Bes.: Dr. Martin Sultan, Schöneberg-Berlin.
- 9790. Cyclop v. Kurfürst**, R., langh., weiß mit drei schwarzen Rückenflecken, zwei schwarzen Augenplatten, breiter Blässe. Bes. Rich. Krefß, Charlottenburg-Berlin.
- 9791. Christa v. Kurfürst**, H., langh., weiß mit roten Platten, egalere Maske, weißer Blässe. Bes.: Fuhrherr Kleist, Berlin-Westend.
- 9792. Cilly v. Kurfürst**, H., langh., weiß mit roten Platten, egalere Maske und weißer Blässe. Bes.: Erich Schaub, Greiz-Pohlitz.
Gew. am 1. August 1927 aus Beatrice v. Kurfürst 8107 nach Alex v. Flaachtal 8716 SHStB. 18256. Z.: Frau Charlotte Scholl, Berlin-Lalensee.
- 9793. Argo v. d. Fischerburg**, R., langh., drei hellrote Platten, egale Maske.
- 9794. Arth v. d. Fischerburg**, R., langh., rot mit zerrissenem Mantel, egale Maske.
Gew. am 15. Oktober 1927 aus Emmy v. d. Iller 5321 nach Barry v. d. Blattgoldstadt 6279. Z.: Frau Auguste Fischer, Berlin SO 16.
- 9795. Baldur v. Karlshof**, R., langh., roter Mantel, egale, verbrämte Maske, Stern.
- 9796. Bodo v. Karlshof**, R., stockh., roter, zerrissener Mantel, egale Maske, Oberkopf Stern.
- 9797. Bubi v. Karlshof**, R., stockh., drei rote Platten, egale, verbrämte Maske, Stern seitlich.
- 9798. Bärbel v. Karlshof**, H., stockh., vier hellrote Platten, egale Maske.
Gew. am 8. Oktober 1927 aus Iduna (Mädi) v. Taubertal 7356 nach Bill v. Lindenhain 8253. Z.: Karl Borkert, Berlin.
- 9799. Emir v. Neuwiesen**, R., stockh., weiß mit gelben Platten. Bes.: David Saettele, Eningen.
- 9800. Elma v. Neuwiesen**, H., stockh., weiß mit gelben Platten.
Gew. am 29. Mai 1928 aus Ceres v. Neuwiesen 7534 nach Barry v. Neu-Ulm 7675. Z.: Richard Wendler, Metzingen.
- 9801. Mäxe vom Urbachtal**, R., stockh., weiß mit roten Platten, egale Kopfzeichnung.
- 9802. Marko vom Urbachtal**, R., stockh., weiß mit roten Platten, egale Kopfzeichnung. Bes.: Fr. Schneider, Nehren, O.-A. Tübingen.
- 9803. Mars vom Urbachtal**, R., langh., weiß mit roten Platten, egale Kopfzeichnung.
- 9804. Marlitt vom Urbachtal**, H., langh., weiß mit roten Platten, egale Kopfzeichnung.
- 9805. Marona vom Urbachtal**, H., stockh., weiß mit roten Platten, egale Kopfzeichnung.
- 9806. Maya vom Urbachtal**, H., stockh., weiß mit roten Platten, egale Kopfzeichnung.
Gew. am 16. November 1927 aus Anneliese v. d. Schenkenburg 8715. nach Rigi von Drei Lilien 7293. Z.: M. Laubacher, Urbach-Waldsee.

- 9807. Danko von der Ems**, R., langh., weiß mit einseitigen Hüftplatten, unegale Maske. Bes.: Theodor Borgenhagen, Zeuthen.
Gew. am 30. Juli 1927 aus Alice v. d. Ems 7514 nach Barry von der Blattgoldstadt 6279. Z.: Theodor Borgenhagen, Zeuthen.
- 9808. Barry v. Arlberg**, R., langh., weiß mit rotem, zerrissenem Mantel, Bes.: Generalkonsul Wanner, Stuttgart.
- 9809. Benno v. Arlberg**, R., langh., weiß mit rotem, zerrissenem Mantel. Bes.: Dr. Kohler, Nenzing, Vorarlberg.
- 9810. Bruno v. Arlberg**, R., langh., weiß mit rotem, zerrissenem Mantel. Bes.: Hans Rauchenwald, Guldendorf, Kärnten.
- 9811. Berna v. Arlberg**, H., langh., weiß mit rotem, zerrissenem Mantel. Bes.: J. J. Jochum Schröcken, Vorarlberg.
- 9812. Britta v. Arlberg**, H., langh., weiß mit rotem, zerrissenem Mantel. Bes.: Dr. Kohler, Nenzing, Vorarlberg.
Gew. am 21. August 1926 aus Bella v. d. Blattgoldstadt 6281 nach Arko v. Werdenfels 7641. Z.: Engelbert Strolz, Zürs a. Arlberg.
- 9813. Cäsar v. Arlberg**, R., langh., weiß mit rotem, zerrissenem Mantel, linksseitig kleine rote Platte. Bes.: Dr. Sarnow, Eisenach.
Gew. am 20. Februar 1927 aus Bella v. d. Blattgoldstadt 6281 nach Arko v. Werdenfels 7641. Z.: Engelbert Strolz, Zürs a. Arlberg.
- 9814. Damon v. Arlberg**, R., langh., weiß mit rotem, zerrissenem Mantel. Bes.: J.: Spieß, Elbigenalp (Tirol).
- 9815. Danko v. Arlberg**, R., langh., weiß mit beiderseitigen roten Platten. Bes.: A. Juen, Pettneu (Tirol).
- 9816. Donar v. Arlberg**, R., langh., weiß mit rotem, zerrissenem Mantel. Bes.: Heinrich Merkel, München.
- 9817. Dora v. Arlberg**, H., langh., weiß mit rotem, zerrissenem Mantel. Bes.: Martin Guem, Gisingen (Vorarlberg).
- 9818. Drude v. Arlberg**, H., langh., weiß mit rotem, zerrissenem Mantel. Bes.: Moosbrugger, Schopfernau (Vorarlberg).
Gew. am 12. August 1927 aus Bella v. d. Blattgoldstadt 6281 nach Arko v. Werdenfels 7641. Z.: Engelbert Strolz, Zürs am Arlberg.
- 9819. Emir v. Braunau**, R., langh., weiß mit roten Platten, egale, schwarzverbrämte Maske. Bes.: Frl. M. Leonore, Lehrerin, Braunau am Inn.
- 9820. Estor v. Braunau**, R., langh., weiß mit roten Platten, egale, schwarzverbrämte Maske. Bes.: Mädchenpensionat Mariental bei Simbach.
- 9821. Elma v. Braunau**, H., langh., weiß mit roten Platten, egale, schwarzverbrämte Maske. Bes.: Joseph Ammer, Pfarrer in Kirchberg.
Gew. am 13. August 1927 aus Nanni v. Taubertal 8279 nach Goswyn v. Taubertal 6824. Z.: J. Schmelcher, Fabrikant, Braunau am Inn.
- 9822. Alex v. Schwarzen Diamantenfeld**, R., langh., sattroter Mantel, egale Maske.
- 9823. Arnd v. Schwarzen Diamantenfeld**, R., langh., weiß mit braunen Platten, egale Maske.
- 9824. Aron v. Schwarzen Diamantenfeld**, R., langh., mit rotem Mantel, egale Maske.
- 9825. Alma v. Schwarzen Diamantenfeld**, H., langh., weiß mit sattroten Platten, egale Maske.
- 9826. Asra v. Schwarzen Diamantenfeld**, H., langh., weiß mit sattrotem, zerrissenem Mantel, egale Maske.
Gew. am 6. November 1927 aus Gretel v. Memmingerberg 8700 nach Champion Bernd v. Mitterfels 6031. Z.: Klemens Reinhold, Fleischermeister, Neuölsnitz (Erzgeb.).

9827. **Aegir v. d. Scherenburg**, R., langh., weiß mit zerrissenem, rotem Mantel, schwarzverbrämte Gesichtsmaske.
9828. **Apollo v. d. Scherenburg**, R., langh., weiß mit roten Platten, egale Maske ohne Verbrämung.
9829. **Armin v. d. Scherenburg**, R., langh., weiß mit roten Platten, schwarzverbrämte Gesichtsmaske.
9830. **Arth v. d. Scherenburg**, R., langh., weiß mit zerrissenem, rotem Mantel, schwarzverbrämte Gesichtsmaske.
9831. **Alma v. d. Scherenburg**, H., langh., weiß mit roten Platten, schwarzverbrämte Gesichtsmaske.
9832. **Arola v. d. Scherenburg**, H., langh., weiß mit roten Platten, schwarzverbrämte Gesichtsmaske.
Gew. am 11. November 1927 aus Lionne v. Steigerwald 8182 nach Champ. Kavalier v. Großglockner 7741. Z.: Phil. Hannawacker, Gemünden a. M.
9833. **Bär v. d. Waldenburg**, R., langh., weiß mit roten Platten, gleichmäßige Maske.
9834. **Barry v. d. Waldenburg**, R., langh., weiß mit roten Platten, ungleiche Maske.
9835. **Bruno v. d. Waldenburg**, R., langh., weiß mit roten Platten, gleichmäßige Maske. Bes.: Karl Steeb, Bruchsal.
9836. **Bella v. d. Waldenburg**, H., langh., weiß mit roten Platten, ungleiche Maske.
9837. **Blanka v. d. Waldenburg**, H., langh., weiß mit roten Platten, gleiche Maske.
9838. **Britta v. d. Waldenburg**, H., langh., weiß mit roten Platten, gleiche Maske.
Gew. am 1. November 1927 aus Dilia Gütsch SHStB. 18 340 (8564) nach Kanzler v. Taubertal 7719. Z.: Frau Lina Fuchs, Karlsruhe.
9839. **Bär v. d. Wildenburg**, R., langh., rähmf. zerrissener Mantel, egale Kopfzeichnung. Bes.: Hubert Kloeser, Aachen.
9840. **Barry v. d. Wildenburg**, R., langh., rähmf. Platten, einseitige Kopfzeichnung.
9841. **Bernd v. d. Wildenburg**, R., stockh., rote Platten, egale Kopfzeichnung.
Gew. am 26. Oktober 1927 aus Brigitte v. Brassenhof 8348 nach Czar v. Wipperia 7101. Z.: Walter Winnacker, Velbert.
9842. **Bär v. Ettersberg**, R., langh., weiß mit rotem Mantel, egale, schwarzverbrämte Maske. Bes.: Karl Ziege, Weimar.
9843. **Barry v. Ettersberg**, R., langh., weiß mit rotem Mantel, egale, schwarzverbrämte Maske. Bes.: Bernhard Olm, Weimar.
9844. **Brutus v. Ettersberg**, R., langh., weiß mit dunkelrotem Mantel, egale, schwarzverbrämte Maske. Bes.: A. Reifart, Eisenberg.
9845. **Bella v. Ettersberg**, H., langh., weiß mit seitlich roten Platten, breite, egale, schwarzverbrämte Maske. Bes.: Karl Hornschu, Ramsla.
9846. **Betty v. Ettersberg**, H., langh., weiß mit rotem Mantel, egale, schwarzverbrämte Maske. Bes.: Frau Hedwig Kaiser, Ramsla.
Gew. am 22. August 1927 aus Duglore v. Pfälzerland 8176 nach Apollo v. Crimmitschau 7698. Z.: Karl Hornschu, Ramsla, Kreis Weimar.
9847. **Cäsar v. Klosterwald**, R., langh., weiß mit roten Platten, egale Maske.
9848. **Car v. Klosterwald**, R., stockh., weiß mit roten Platten, egale Maske.
9849. **Carlo v. Klosterwald**, R., stockh., weiß mit roten Platten, egale Maske.

9850. **Corwin v. Klosterwald**, R., langh., weiß mit roten Platten, egale Maske.
9851. **Curt v. Klosterwald**, R., langh., weiß mit roten Platten, egale Maske.
9852. **Cyrus v. Klosterwald**, R., stockh., weiß mit roten Platten, egale Maske. Bes.: Engelbert Strolz, Zürs am Arlberg.
Gew. am 6. November 1927 aus Bella v. Lauben 8731a nach Rigi v. Drei Lilien 7293. Z.: Lukas Hölzle, Ottobeuren.
9853. **Bär v. Marienthal**, R., langh., weiß mit rotem, zerrissenem Mantel, beiderseitig egale Maske.
9854. **Barry v. Marienthal**, R., langh., weiß mit rotem, zerrissenem Mantel, beiderseitig egale Maske.
9855. **Bernd v. Marienthal**, R., langh., weiß mit einer roten Platte mitte Rücken, eine rote Platte Rutenansatz, beiderseitige Maske.
9856. **Bella v. Marienthal**, H., langh., weiß mit rotem, zerrissenem Mantel, beiderseitig egale Maske. Bes.: Gräfin Rautter, Willkamm, Ostpreußen.
9857. **Betty v. Marienthal**, H., langh., weiß mit rotem zerrissenem Mantel, beiderseitig egale Maske.
Gew. am 15. Dezember 1927 aus Alma v. Niederbayern 6697 nach Champ. Argus v. d. Blattgoldstadt 5679. Z.: Otto Moosdorf, Wandbek bei Hamburg.
9858. **Barry v. Hermannstein**, R., stockh., weiß mit roten Platten, rechte Seite volle Maske, linkes Auge weiß.
9859. **Berna v. Hermannstein**, H., stockh., weiß mit roten Platten, egale Maske.
Gew. am 22. Dezember 1927 aus Annitta v. d. Landeck 7506 nach Ivo v. Taubertal 7353. Z.: Paul Schöndorf, Wetzlar a. d. Lahn.
9860. **Carolus v. Hermannstein**, R., langh., weiß mit roten Platten, egale Kopfzeichnung.
9861. **Castor v. Hermannstein**, R., langh., weiß mit roten Platten, egale Kopfzeichnung.
9862. **Cilli v. Hermannstein**, H., stockh., weiß mit roten Platten, egale Kopfzeichnung.
9863. **Clara v. Hermannstein**, H., langh., weiß mit roten Platten, egale Kopfzeichnung.
Gew. am 23. Dezember 1927 aus Belline v. Vöhlinschloß 6216 nach Ivo v. Taubertal 7353. Z.: Paul Schöndorf, Wetzlar a. d. Lahn.
9864. **Danko v. d. Wache**, R., langh., weiß mit rotem Mantel, schwarze, egale Maske. Bes.: Max Kluge, Deutschkatarinenberg (Erzgeb.).
9865. **Delo v. d. Wache**, R., langh., weiß mit zerrissenem, rotem Mantel, schwarze, egale Maske. Bes.: Frau Frenzel, Bautzen i. S.
9866. **Daisy v. d. Wache**, H., langh., weiß mit rotem Mantel, schwarzem Kopf, wenig Stirnstrich.
9867. **Dina v. d. Wache**, H., langh., weiß mit roten Platten, egale, schwarze Maske. Bes.: Paul Opitz, Zittau i. S.
9868. **Dolly v. d. Wache**, H., langh., weiß mit rotem Mantel, unegaler Maske.
9869. **Dora v. d. Wache**, H., langh., weiß mit zerrissenem, rotem Mantel, schwarze, egale Maske. Bes.: Stresow u. Reh, Berlin-Britz.
Gew. am 8. Januar 1928 aus Abigail v. Erlaftal 7204 nach Argo v. Wörthsee 7417a. Z.: Adolf Kummer, Großschönau i. S.

9870. **Hannibal von Drei Lilien**, R., stockh., weiß mit vier roten Platten, egale Kopfzeichnung.
9871. **Harras von Drei Lilien**, R., stockh., weiß mit vier rotgelben Platten, egale Kopfzeichnung.
9872. **Hasso von Drei Lilien**, R., langh., weiß mit vier rotgelben Platten, egale Kopfzeichnung.
9873. **Hektor von Drei Lilien**, R., langh., weiß mit vier rotgelben Platten, egale Kopfzeichnung.
9874. **Hero von Drei Lilien**, R., langh., weiß mit rotgelben Platten, egale Kopfzeichnung.
9875. **Horst von Drei Lilien**, R., langh., weiß mit vier dunkelroten Platten, egale Kopfzeichnung. Bes.: Rudolf Sommer, Bad Köstritz.
Gew. am 23. Dezember 1927 aus Wilma von Drei Lilien 8238 nach Donnar von Lauben 6488. Z.: Joh. Wagner, Memmingen.
9876. **Castor von Bayuwaris**, R., langh., weiß mit rotverbrämter Platte, egale Kopfzeichnung. Bes.: Asanger in Federling.
9877. **Chei von Bayuwaris**, R., langh., weiß mit rotverbrämtem, zerrissenem Mantel, egal verbrämte Maske. Bes.: P. Roeder, Gütersloh i. W.
9878. **Claus von Bayuwaris**, R., stockh., weiß mit rotverbrämter Platte, egale Kopfzeichnung. Bes.: Joseph Kiermeier, Bruderaming b. Osterhofen.
9879. **Carmen von Bayuwaris**, H., stockh., weiß mit vier gelben Platten, egale Kopfzeichnung. Bes.: Resi Högn, Nindorf.
9880. **Claudi von Bayuwaris**, H., stockh., weiß mit drei gelben Platten, egale Kopfzeichnung. Bes.: Kapfinger, Brombach, Post Anzenkirchen.
9881. **Comteß von Bayuwaris**, H., langh., weiß mit roter verbrämter Platte, egale, verbrämte Maske. Bes.: Resi Högn, Nindorf.
Gew. am 30. November 1927 aus Anitta vom Weiherberg 6998 nach Arbon von der Maxburg 6433. Z.: Frau Resi Högn, Nindorf, Post Anzenkirchen (Niederbayern).
9882. **Achillis vom Ottenstein, gen. Roland**, R., langh., weiß mit zerrissenem Mantel, egale, dunkle Maske. Bes.: Frau E. Warsanv. Stettin.
9883. **Ajax vom Ottenstein**, R., stockh., weiß mit roten Platten auf dem Rücken, egale Maske.
9884. **Arno vom Ottenstein**, R., langh., weiß mit rotem, zerrissenem Mantel, egale Maske. Bes.: Fri. Eckardt, Rittergut Groß-Wachlin.
9885. **Adda vom Ottenstein**, H., langh., weiß mit rotem Mantel auf dem Rücken, egale Maske. Bes.: Frau Irmgard Felber, Labes i. Pommern.
9886. **Alma vom Ottenstein**, H., stockh., weiß mit roten Platten am linken Hinterschenkel und Rutenausgang. Bes.: Lemke, Bauernhofbes., Zarnikow.
9887. **Asta vom Ottenstein**, H., stockh., weiß mit roten Platten auf dem Rücken, egale Maske. Bes.: Lehrer Brunar, Streesen in Pommern.
Gew. am 27. Dezember 1927 aus Esta von Pommern 8819 nach Armin v. Irminsul 8468, gen. Sultan. Z.: Heinz Schröder, Stargard in Pommern.
9888. **Bella v. d. Scherenburg**, H., langh., weiß mit rotem Mantel, egale, schwarzverbrämte Gesichtsmaske.
9889. **Berna v. d. Scherenburg**, H., langh., weiß mit zerrissenem rotem Mantel, egale, schwarzverbrämte Gesichtsmaske.

9890. **Blanka v. d. Scherenburg**, H., langh., weiß mit rotem, zerrissenem Mantel, egale, schwarzverbrämte Gesichtsmaske.
9891. **Brunhilde v. d. Scherenburg**, H., langh., weiß mit zerrissenem Mantel, egale, schwarzverbrämte Gesichtsmaske.
Gew. am 11. Januar 1928 aus Blanka v. Otzberg 7884 nach Pyrrhus v. Taubertal 8284. Z.: Philipp Hannawacker, Gemünden a. Main.
9892. **Egon von der Ems**, R., langh., weiß mit drei roten Platten, egale Maske, Oberkopf Stern.
9893. **Estor von der Ems**, R., langh., weiß mit drei roten Platten, egale Maske, linkes Ohr weiße Spitze.
Gew. am 27. Dezember 1927 aus Alice von der Ems 7514 nach Barry von der Blattgoldstadt 6279. Z.: Theodor Borgenhagen, Zeuthen i. Mark.
9894. **Athos von der Senne**, R., langh., weiß mit roten Platten, egale Kopfzeichnung. Bes.: A. Baron, Kettwig a. d. Ruhr.
9895. **Alba von der Senne**, H., langh., weiß mit rotem Mantel, egale Kopfzeichnung. Bes.: Adam Westhoff, Westerwiche.
Gew. am 10. Juli 1927 aus Brigitta Wipperia 6712 nach Max Gütsch, 6841 SHSB. 11 417. Z.: Heinrich Zünkler, Bad Lipspringe.
9896. **Amon vom Schwarzen Berge**, R., langh., Bes.: Kurt Zimmermann, Schwarzenberg.
9897. **Amus vom Schwarzen Berge**, R., langh. Bes.: Richard Krefß, Zwickau.
9898. **Astor vom Schwarzen Berge, gen. Barry**, R., langh., Bes.: O. Hallbauer, Direktor, Schwarzenberg i. S.
Gew. am 21. Oktober 1927 aus Ada v. Schloßberg 8643 nach Arno gen. Roland v. Pöhlberg 7769. Z.: Kurt Heinze, Schwarzenberg i. S.
9899. **Casca am Lauterbach**, R., stockh., weiß mit drei roten Platten und Schwanzwurzelfleck, gleichmäßige Kopfzeichnung mit schwarzer Verbrämung, schwarze Punkte in der Blässe. Bes.: Wilhelm Möhle, Bad Lauchstädt.
9900. **Cato am Lauterbach**, R., stockh., weiß mit rotem Mantel, gleichm. Kopfzeichnung mit schwarzer Verbrämung. Bes.: W. Schöllner, Rittergut Törpla b. Eisenberg (Thür.).
9903. **Cissy am Lauterbach**, H., langh., weiß mit roten Platten, gleichm. Kopfzeichnung mit schwarzer Verbrämung. Bes.: Arnold Esche, Rittergut Lauterbach.
9902. **Carry am Lauterbach**, H., stockh., weiß mit roten Platten, gleichm. Kopfzeichnung mit leichter schwarzer Verbrämung. Bes.: Wilhelm Möhle, Bad Lauchstädt.
9903. **Cissy am Lauterbach**, H., langh., weiß mit roten Platten, gleichm. Kopfzeichnung mit schwarzer Verbrämung. Bes.: Arnold Esche, Rittergut Lauterbach.
Gew. am 25. November 1927 aus Adda v. Crimmitschau 7700 nach Champ. Bernd v. Mitterfels 6031. Z.: Arnold Esche, Lauterbach.
9904. **Elofi Margothof**, R., langh., weiß mit roten Platten und schwarzer Maske. Bes.: O. M. Siebert, Weinböhla.
9905. **Edda Margothof**, H., langh., weiß mit roten Platten und schwarzer Maske. Bes.: Alfred Kunze, Belgershain b. Leipzig.
9906. **Elba Margothof**, H., langh., weiß mit roten Platten und schwarzer Maske, linkes Ohr etwas weiß. Bes.: C. Reinhold, Neuölsnitz im Erzgebirge.

- 9907. Eros Margothof**, H., langh., weiß mit roten Platten und schwarzer Maske. Bes.: O. M. Siebert, Weinböhla.
Gew. am 26. Februar 1928 aus Britta von der Bode 7819 nach Wipo von Dresden 7630. Z.: O. M. Siebert, Weinböhla.
- 9908. Bär von Mayergschwendt**, R., langh., dunkelrot, zerrissener Mantel, egale Kopfzeichnung. Bes.: J. Zeller, Mayergschwendt.
- 9909. Beby von Mayergschwendt**, H., langh., rot, zerrissener Mantel, egale Kopfzeichnung.
- 9910. Blanka von Mayergschwendt**, H., langh., rot, zerrissener Mantel, egale Kopfzeichnung. Bes.: Jos. Stadtmüller, Amöneburg, Bez. Cassel.
- 9911. Briska von Mayergschwendt**, H., langh., dunkelrot, zerrissener Mantel, dunkle Kopfzeichnung.
Gew. am 17. Dezember 1927 aus Elly von Mitterfels 7987 nach Pyrrhus von Drei Lilien 6915. Z.: Jos. Zeller, Mayergschwendt bei Ruhpolding.
- 9912. Dina von Donauwörth**, H., langh., weiß mit rotem Mantel, egale Maske.
- 9913. Dona von Donauwörth**, H., langh., weiß mit rotem Mantel, egale Maske.
- 9914. Dora von Donauwörth**, H., langh., weiß mit rotem Mantel, egale Maske.
- 9915. Dorle von Donauwörth**, H., langh., weiß mit stark zerrissenem rotem Mantel, egale Maske.
- 9916. Draga von Donauwörth**, H., langh., weiß mit rähmfarbigem Mantel, egale Maske.
Gew. am 24. Januar 1928 aus Nanny von Drei Lilien 6511 nach Harry von Reischach 7390. Z.: Albert Sibinger, Donauwörth.
- 9917. Baldo v. Wiesental**, R., langh., weiß mit roten Platten, mehr weiß.
- 9918. Barry v. Wiesental**, R., stockh., weiß mit roten Platten, egale Maske.
- 9919. Bruno v. Wiesental**, R., stockh., weiß mit roten Platten, unegale Maske.
- 9920. Brutus v. Wiesental**, R., stockh., weiß mit roten Platten, egale Maske.
- 9921. Bella v. Wiesental**, H., langh., weiß mit roten Platten.
- 9922. Berna v. Wiesental**, H., langh., weiß mit roten Platten.
Gew. am 17. September 1927 aus Bina v. Neu-Ulm 7680 nach Arno v. d. Glocke 7728. Z.: Leonhard Gerstlauer, Göttingen.
- 9923. Barry von Sickingen**, R., langh., weiß mit rotgelbem, zerrissenem Mantel, egale Maske. Bes.: Ludwig Müller, Völklingen (Saar).
- 9924. Blitz von Sickingen**, R., langh., weiß mit rotgelbem, zerrissenem Mantel, egale Maske. Bes.: August Preis, Bedesbach (Pfalz).
- 9925. Bodo von Sickingen**, R., langh., gelbrote Platten, egale Maske. Bes.: Jakob Karrenbauer, Völklingen (Saar).
- 9926. Berna von Sickingen**, H., langh., weiß mit gelbrotem, zerrissenem Mantel, egale Maske. Bes.: Ernst Lutz, Bann (Pfalz).
- 9927. Betty von Sickingen**, H., langh., weiß mit gelben Platten, egale Maske. Bes.: Eugen Willerich, Martinshöh (Pfalz).
- 9928. Blanka von Sickingen**, H., langh., weiß mit gelbrotem, zerrissenem Mantel, egale Maske. Bes.: Julius Reiß, Landstuhl (Pfalz).
Gew. am 22. Dezember 1927 aus Adda von Sickingen 8264 nach Castor vom Pfälzerland 7376. Z.: Julius Reiß, Landstuhl (Pfalz).

- 9929. Barry v. Großen Stein**, R., langh., weiß mit zerrissenem Mantel. Bes.: Karl Gresch, Lötzen (Ostpr.).
- 9930. Bernd v. Großen Stein**, R., langh., weiß mit roten Platten auf dem Rücken.
Gew. am 15. November 1927 aus Pigi-Luitgard v. Erlaftal 5479 nach Barry v. Pommern 7597. Z.: Frau E. Müller, Groß-Tychow, Kreis Belgard.
- 9931. Nektar v. Urbachtal**, R., langh., weiß mit roten Platten, egale Kopfzeichnung. Bes.: Hch. Stiehler, Aue i. Sa.
- 9932. Norman v. Urbachtal**, R., langh., weiß mit rotem, zerrissenem Mantel, egale Kopfzeichnung. Bes.: O. Nottengel, Hildburghausen.
- 9933. Nors v. Urbachtal**, R., langh., weiß mit roten Platten, egale Kopfzeichnung. Bes.: Richard Otto, Ehrenfriedersdorf i. Sa.
- 9934. Nelly v. Urbachtal**, H., langh., weiß mit roten Platten, egale Kopfzeichnung.
- 9935. Nusel v. Urbachtal**, H., langh., weiß mit roten Platten, egale Kopfzeichnung.
Gew. am 22. Februar 1928 aus Clothilde v. Urbachtal 6104 nach Cäsar v. Grülli 6529. Z.: M. Laubacher, Urbach-Waldsee.
- 9936. Arri vom Wuhlethal**, R., stockh., weiß, rote Platten, unegale Maske, rechtes Ohr gefleckt. Bes.: Karl Rühl, Berlin-Müggelheim.
- 9937. Astor vom Wuhlethal**, R., stockh., weiß mit roten Platten, egale verbräunte Maske, zerrissenem Mantel. Bes.: Heinrich Grewe, Berlin-Köpenick.
- 9938. Atos vom Wuhlethal, gen. Pascha**, R., stockh., weiß mit roten Platten, egale Maske. Bes.: Wilhelm Tesmer, Berlin-Schöneiche.
- 9939. Assi vom Wuhlethal**, H., stockh., weiß mit roten Platten, zerrissenem Mantel, unegale Maske. Bes.: Karl Rühl, Berlin-Müggelheim.
Gew. am 10. September 1927 aus Alma von der Einöde 8315 nach Barry von der Blattgoldstadt 6279. Z.: Herbert Blaeske, Berlin-Köpenick.
- 9940. Castor v. d. Bille**, R., langh., weiß, roter Mantel, egale Maske. Bes.: Otto Pascherat, Hamburg.
- 9941. Christallo v. d. Bille**, R., langh., weiß, roter, zerrissener Mantel, egale Maske. Bes.: Günther Gerbrandt, Kiel.
- 9942. Cuno v. d. Bille**, R., langh., weiß, roter Mantel, egale Maske.
- 9943. Carla v. d. Bille**, H., langh., weiß, roter, zerrissener Mantel, rechte Seite weiße Maske. Bes.: Frau Marie Janus, Billstedt.
- 9944. Carola v. d. Bille**, H., langh., weiß, roter Mantel, egale Maske.
- 9945. Christel v. d. Bille**, H., stockh., weiß, roter, zerrissener Mantel, egale Maske. Bes.: Günther Gerbrandt, Kiel.
Gew. am 26. Januar 1928 aus Bella v. d. Mundsburg 7242 nach Champion Argus v. d. Blattgoldstadt 5679. Z.: Frau Klara Leuchtmann, Boberg b. Bergedorf.
- 9946. Alerich von Stadtilm**, R., langh., weiß mit braunen Platten. Bes.: Ludwig Schmitt, Köpenick.
- 9947. Ali von Stadtilm**, R., stockh., weiß mit dunkelbraunen Platten. Bes.: Frau Gutsbes. Marta Deumeland, Nordgermersleben.
- 9948. Arno von Stadtilm**, R., stockh., weiß mit braunen Platten. Bes.: W. Schlüter, Elxleben b. Stadtilm.
- 9949. Anita von Stadtilm**, H., stockh., weiß mit dunkelbraunen Platten. Bes.: Domänenpächter Saupe, Mohlsdorf.
Gew. am 26. Mai 1926 aus Alba von Lindenhain 7734 nach Egon-Gütsch 7245 (SHStB. 18 345). Z.: Günther Meißner, Stadtilm (Thür.).

9950. **Armin v. Waldachtal**, R., langh., weiß mit schwarzverbrämten Platten, egale Maske.
9951. **Alma v. Waldachtal**, H., langh., weiß mit schwarzverbrämten Platten, egale Maske.
9952. **Asta v. Waldachtal**, H., langh., weiß mit schwarzverbrämten Platten, egale Maske. Bes.: Robert Johner, Haiterbach, O/A. Nagold.
Gew. am 6. März 1928 aus Dina v. Neu-Ulm 8666 nach Bruno v. d. Pfalz 7249. Z.: J. Baumann, Iselshausen, O/A. Nagold.
9953. **Car v. Röderberg**, R., langh., weiß mit roten Platten, egale Kopfezeichnung.
9954. **Castor v. Röderberg**, R., langh., weiß mit roten Platten, egale Maske.
9955. **Christallo v. Röderberg**, R., stockh., weiß mit roten Platten, egale Maske.
9956. **Claus v. Röderberg**, R., stockh., weiß mit roten Platten, egale Kopfezeichnung.
9957. **Cyrus v. Röderberg**, R., langh., weiß mit roten Platten, egale Kopfezeichnung.
9958. **Carmen v. Röderberg**, H., stockh., weiß mit roten Platten, egale Kopfzeichnung. Bes.: Ludwig v. Hayn, Rodheim v. d. H.
Gew. am 10. Januar 1928 aus Jutta v. Taubertal 7362 nach Harry v. d. Waldau 7684. Z.: W. Schrof, Frankfurt a. M.
9959. **Barry vom Ebrachtal**, R., stockh., weiß mit hellrotem Mantel, egale Maske. Bes.: Direktor Karl Zimmer, Zittau i. Sa.
9960. **Bella vom Ebrachtal**, H., langh., weiß mit rotem, zerrissenem Mantel, egale, schwarzverbrämte Maske.
9961. **Berna vom Ebrachtal**, H., stockh., weiß mit rotem Mantel, egale Maske (schwarzverbrämte). Bes.: Gerhardt Knobel, Bagow, Westhavelland.
9962. **Blanka vom Ebrachtal**, H., stockh., weiß mit graubraunem, zerrissenem Mantel, egale Maske. Bes.: Horst Vogel, Erlau i. Sa.
9963. **Brutta vom Ebrachtal**, H., stockh., weiß mit graubraunem Mantel, egale Maske. Bes.: Fritz Lechner, Burgebrach.
Gew. am 19. Februar 1928 aus Asra von der Einöde 8317 nach Champion Kavalier vom Großglockner 7741. Z.: Fritz Lechner, Burgebrach.
9964. **Hero vom Falkenstein**, R., langh., weiß mit roten Platten, egale Kopfezeichnung. Bes.: Otto Eckart, Kassel.
9965. **Hedy vom Falkenstein**, H., langh., weiß mit roten Platten, egale Kopfezeichnung.
9966. **Helga vom Falkenstein**, H., langh., weiß mit roten Platten, egale Kopfezeichnung.
9967. **Hera vom Falkenstein**, H., langh., weiß mit roten Platten, egale Kopfezeichnung.
Gew. am 5. März 1928 aus Gretl vom Falkenstein 9058 nach Fassung vom Falkenstein 7424. Z.: Hermann Zilliger, Altona-Blankenese.
9968. **Ingo vom Falkenstein †**, R., langh., weiß mit roten Platten, egale Kopfzeichnung.
9969. **Isor vom Falkenstein**, R., langh., weiß mit roten Platten, egale Kopfzeichnung.
9970. **Illi vom Falkenstein**, H., stockh., weiß mit roten Platten, egale Kopfzeichnung. Bes.: Karl Hagenow, Rheine i. Westf.
9971. **Ina vom Falkenstein**, H., langh., weiß mit roten Platten, egale Kopfzeichnung.
Gew. am 10. März 1928 aus Else vom Falkenstein 7808 nach Armin v. d. Haidhöhe am Sunder 8319. Z.: Herm. Zilliger, Altona-Blankenese.

9972. **Cilla v. Ruedtligensfeld SHStB. 29 169**, H., langh., rote Platten, gleichmäßige Kopfzeichnung, beidseitig einfache Sporen. Bes.: Fritz Ungerer, Raumünzach i. Murgtal i. Baden.
Gew. am 24. März 1928 aus Belline (Schärer) SHStB. 21 083 nach Emir v. Jura SHStB. 15 532. Z.: E. Marti, Ruedtligen b. Kirchberg.
- | | | |
|--------------------------------|-----------------------------------|------------------------------------|
| Emir v. Jura SHStB. 15532 | { Cuno v. Jura SHStB. 10541 | { Fleck (Cardinaux) SHStB. 8687 |
| | { Freya v. Leberberg SHStB. 10510 | { Bella (Waldvogel) SHStB. 8964 |
| | | { Rasco-Riesbach SHStB. 8797 |
| | | { Belline v. Leberberg SHStB. 9278 |
| Belline (Schärer) SHStB. 21085 | { Bär Gütsch SHStB. 8572 | { Mönch Gütsch SHStB. 6559 |
| | { Sabah-Felsenau SHStB. 9425 | { Blanka Gütsch SHStB. 5385 |
| | | { Hektor Worblental SHStB. 8852 |
| | | { Isolde v. Klösterli SHStB. 7006 |
9973. **Thalia's Nero** (Rufname Barry), R., langh., weiß mit rotem, zerrissenem Mantel, egale Maske. Bes.: Hans Pöllath, Karpfham (Niederb.).
9974. **Thalia's Nestor**, R., langh., weiß mit einer großen roten Platte, egale Maske. Bes.: Stud. agr. Geiser, Freising.
9975. **Thalia's Niels**, R., langh., weiß mit wenigen kleinen roten Platten, egale Maske mit Stern. Bes.: Rechtsrat Hörburger, München.
9976. **Thalia's Nogi**, R., langh., weiß mit roten Platten, egale Maske. Bes.: Friedrich Wahl, Allmersbach (Niederb.).
9977. **Thalia's Nedda**, H., langh., weiß mit großen dunklen Platten, schmales Stirnband.
9978. **Thalia's Nora**, H., langh., weiß mit großen roten Platten, egale Maske. Bes.: Stadtamtman Schustereder, München.
Gew. am 10. Februar 1928 aus Thalia's Daisy 5947 nach Pluto von Drei Lilien 6913. Z.: Max Weydner, München.
9979. **Goswyn v. Neu-Ulm**, R., kurzh., weiß mit schwarzverbrämten Platten, egale Maske. Bes.: Lisel Rauscher, Neu-Ulm.
9980. **Graf v. Neu-Ulm**, R., stockh., weiß mit roten Platten, egale Maske. Bes.: Lisel Rauscher, Neu-Ulm.
9981. **Gerda v. Neu-Ulm**, H., stockh., weiß mit roten Platten. Bes.: Lisel Rauscher, Neu-Ulm.
9982. **Gerutha v. Neu-Ulm**, H., langh., weiß mit schwarzverbrämten Platten, egale Maske. Bes.: Georg Schwarm, Nürnberg.
9983. **Gisela v. Neu-Ulm**, H., stockh., weiß mit roten Platten, egale Maske. Bes.: Lisel Rauscher, Neu-Ulm.
Gew. am 19. Februar 1928 aus Fama v. Taubertal 5793 nach Arno v. d. Glocke 7728. Z.: Lisel Rauscher, Neu-Ulm.
9984. **Bär v. Brenztal**, R., langh., zerrissener Mantel, schwarzverbrämt, egalere Stirnstreifen. Bes.: Wilhelm Büchsenstein, Altingen bei Herrenberg.
9985. **Baldur v. Brenztal**, R., langh., zerrissener Mantel, schwarzverbrämt, egale Blässe. Bes.: Hans Finkh, Giengen a. d. Brenz.
9986. **Bary v. Brenztal**, R., stockh., gelbe Platten, egale Gesichtszeichnung, schwarzverbrämt. Bes.: Martin Renner, Hohenmemmingen bei Giengen a. d. Brenz.
9987. **Bruno v. Brenztal**, R., langh., roter zerrissener Mantel, schwarzverbrämt, schmale Blässe. Bes.: Georg Hesselthaler, Göppingen.
9988. **Bina v. Brenztal**, H., langh., roter zerrissener Mantel, schwarzverbrämt, schmale Blässe. Bes.: Melchior Härlin, Hermaringen a. d. Brenz.
9989. **Blanka v. Brenztal**, H., langh., gelber zerrissener Mantel, schwarzverbrämt, schmale Blässe. Bes.: Fritz Bernried, Euerdorf (Unterfr.).
Gew. am 9. Februar 1928 aus Bella v. Asch 8504 nach Arno v. d. Glocke 7728. Z.: Melchior Härlin, Hermaringen a. d. Brenz.

9990. **Argus v. Leyerzwinger**, R., langh., weiß mit rotbraunen Platten, schwarze Maske. Bes.: Joseph Deser, Nürnberg.
9991. **Arko v. Leyerzwinger**, R., langh., weiß mit rotbraunen Platten, schwarze Maske. Bes.: Konrad Lorenz, Nürnberg.
9992. **Arno v. Leyerzwinger**, R., langh., weiß mit rotbraunen Platten, schwarze Maske.
9993. **Artus v. Leyerzwinger**, R., langh., weiß mit rotbraunen Platten, schwarze Maske.
9994. **Annelise v. Leyerzwinger**, H., stockh., weißer Mantel, schwarze Maske. Bes.: Hans Haas, Fürth i. B.
9995. **Asta v. Leyerzwinger**, H., stockh., weiß mit gelben Platten, schwarze Maske. Bes.: A. Dietze, Zollhaus b. Wendelstein.
Gew. im Januar 1928 aus Alma v. d. Alten Veste 8385 nach Kuno v. Taubertal 7723. Z.: Peter Eberlein, Nürnberg.
9996. **Haras v. Römerturm**, R., langh., weiß mit rotbraunen Platten, egale Kopfzeichnung. Bes.: Welteke, Lelbach (Waldeck).
9997. **Hecktor v. Römerturm**, R., langh., weiß mit rotbraunen Platten, egale Kopfzeichnung. Bes.: Eugen Felle, Isny.
9998. **Hanni v. Römerturm**, H., langh., weiß mit rotbraunen Platten, egale Kopfzeichnung.
9999. **Hella v. Römerturm**, H., stockh., weiß mit roten Platten, egale Kopfzeichnung.
Gew. am 4. Februar 1928 aus Bella v. d. Rose 5584 nach Pluto v. Drei Lilien 6913. Z.: Thomas Sauter, Oberschönegg.
- 10 000. **Darwin v. Klosterwald**, R., langh., roter Mantel, egale Maske.
- 10 001. **Dirk v. Klosterwald**, R., langh., roter Mantel, egale Maske.
- 10 002. **Donald v. Klosterwald**, R., langh., rähmfarb. Mantel, egale Maske.
- 10 003. **Donar v. Klosterwald**, R., langh., rähmfarbiger Mantel, egale Maske.
- 10 004. **Drusus v. Klosterwald**, R., langh., roter Mantel, egale Maske.
- 10 005. **Dina v. Klosterwald**, H., langh., roter Mantel, egale Maske.
Gew. am 17. Februar 1928 aus Dora v. d. Rose 6740 nach Rigi v. Drei Lilien 7293. Z.: Lukas Hölzle, Ottobeuren.
- 10 006. **Bär v. Wienerwald**, R., stockh., weiß mit roträhmf. großen Platten, schwarzverbrämter egaler Maske, Stirnleck.
- 10 007. **Bern v. Wienerwald**, R., stockh., weiß mit roträhmf. großen Platten, schwarzverbrämter egaler Maske.
- 10 008. **Bella v. Wienerwald**, H., stockh., weiß mit roträhmfarbigen Platten, schwarzverbrämter egaler Maske, Stirnleck.
- 10 009. **Britta v. Wienerwald**, H., stockh., weiß mit roträhmf. großen Platten, schwarzverbrämter egaler Maske.
Gew. am 18. Januar 1928 aus Arma v. Neuhofer SHStB. 23292 nach Bruno v. Hetzendorf 8049. Z.: Eugen Wüster, Wien.
- 10 010. **Arno v. Schloß Illertissen**, R., langh., weiß mit roten Platten, egale Maske. Bes.: Alois Goldhofer, Filsingen b. Illertissen.
- 10 011. **Arco v. Schloß Illertissen**, R., langh., weiß mit roten Platten, egale Maske. Bes.: Joseph Brunhuber, Vöhringen b. Illertissen.
- 10 012. **Aline v. Schloß Illertissen**, H., langh., weiß mit roten Platten, egale Maske. Bes.: Johann Schädel, Illertissen.
- 10 013. **Alma v. Schloß Illertissen**, H., langh., weiß mit roten Platten, egale Maske. Bes.: Joseph Schmidberger, Illertissen.
- 10 014. **Asta v. Schloß Illertissen**, H., langh., weiß mit roten Platten, egale Maske. Bes.: Hörrmann, Illertissen.
Gew. am 16. Oktober 1927 aus Carmen v. Neu-Ulm 7456 nach Rigi v. Drei Lilien 7293. Z.: Maria Hörmann, Illertissen.

- 10 015. **Alex vom Hochfirst**, R., stockh., weiß mit rostbraunen Platten. Bes.: Joh. Reichle, Stalleckhof (Post Löffingen).
- 10 016. **Arko vom Hochfirst**, R., stockh., weiß mit gelben Platten. Bes.: Emil Zahner Neustadt, Schwarzwald.
- 10 017. **Arno vom Hochfirst**, R., stockh., weiß mit gelben Platten. Bes.: Fritschi, Löffingen.
- 10 018. **Alma vom Hochfirst**, H., stockh., weiß mit dunkelbraunen Platten. Bes.: Wilhelm Neff, Geislingen-Altenstadt.
- 10 019. **Arola vom Hochfirst**, H., stockh., weiß mit gelben Platten. Bes.: Wilhelm Neff, Geislingen-Altenstadt.
Gew. am 28. Oktober 1927 aus Arola v. Radolfzell 7661 nach Boris v. d. Theinselburg 7441. Z.: Martin Kneule, Neustadt, Schwarzwald.
- 10 020. **Cäsar vom Haus**, R., langh., weiß mit roten Platten, egale Maske. Bes.: Eugen Felle, Isny.
- 10 021. **Claus vom Haus**, R., langh., weiß mit roten Platten, egale Maske. Bes.: Eugen Felle, Isny.
- 10 022. **Clara vom Haus**, H., stockh., weiß mit zerrissenem, rähmfarbigem Mantel, egale Maske.
Gew. am 20. Februar 1928 aus Pera von Drei Lilien 6919 nach Egon v. Lauben 8931. Z.: Johann Stocklauser, Haus b. Scheidegg.
- 10 023. **Alfons vom Bärenkeller**, R., langh., weiß mit roten Platten, egale Kopfzeichnung.
- 10 024. **Argo vom Bärenkeller**, R., langh., weiß mit roten Platten, egale Kopfzeichnung.
- 10 025. **Alma vom Bärenkeller**, H., langh., weiß mit roten Platten, egale Kopfzeichnung.
- 10 026. **Anni vom Bärenkeller**, H., langh., weiß mit roten Platten, egale Kopfzeichnung.
Gew. am 18. Februar 1928 aus Bella v. Wertachtal 8630 nach Harry v. Reischach 7390. Z.: Johann Lindenmayr, Augsburg.
- 10 027. **Faust von der Käfernburg**, R., langh., weiß mit braunem Mantel, egale Kopfzeichnung, weißer Stirnstreifen.
- 10 028. **Fels von der Käfernburg**, R., langh., weiß mit braunem Mantel, egale Kopfzeichnung, weißer Stirnstreifen. Bes.: Willy Rühling, Siegen in Westfalen.
- 10 029. **Fürst von der Käfernburg**, R., langh., weiß mit braunem, zerrissenem Mantel, egale Kopfzeichnung, weißer Stirnstreifen.
- 10 030. **Flora von der Käfernburg**, H., langh., weiß mit braunem, zerrissenem Mantel, egale Kopfzeichnung, weißer Stirnstreifen. Bes.: Frau Else Brettar, Werder a. d. Havel.
- 10 031. **Freya von der Käfernburg**, H., langh., weiß mit braunem, zerrissenem Mantel, egale Kopfzeichnung, weißer Stirnstreifen. Bes.: Frau Else Brettar, Werder a. d. Havel.
- 10 032. **Fricka von der Käfernburg**, H., langh., weiß mit braunen Platten, egale Kopfzeichnung, weißer Stirnstreifen.
Gew. am 12. Februar 1928 aus Adda von Hetzendorf 7539 nach Argos vom Kaiserhof 6889. Z.: Hugo Eckold, Erfurt.
- 10 033. **Alexander von Oesterberg**, R., stockh., weiß mit roten Platten. Bes.: Baier, Emerfeld.
- 10 034. **Arco von Oesterberg**, R., stockh., weiß mit roten Platten. Bes.: Friedr. Ulrich, Riedlingen.
Gew. am 29. Juli 1926 aus Alma vom Alpsee 7373 nach Ilwo von Drei Lilien 6122. Z.: Friedr. Ulrich, Riedlingen.

- 10 035. **Fanny v. Lindenhain**, H., stockh., weiß mit roten Platten, egale Maske. Bes.: Franz Stöbe, Berlin.
- 10 036. **Fis v. Lindenhain**, H., langh., weiß mit roten Platten, egale Maske. Bes.: Franz Stöbe, Berlin.
- 10 037. **Freya v. Lindenhain**, H., stockh., weiß mit roten Platten, egale Maske. Bes.: Erich Walzer, Berlin.
- 10 038. **Frigga v. Lindenhain**, H., stockh., weiß mit roten Platten, egale Maske. Bes.: Walter Tonski, Berlin.
- 10 039. **Fritzi v. Lindenhain**, H., langh., weiß mit roten Platten, egale Maske. Bes.: Fritz Erbe, Berlin.
Gew. am 25. Februar 1928 aus Frika v. Taubertal 5800 nach Egon Gütsch 7245 (SHStB. 18345). Z.: Franz Stöbe, Berlin.
- 10 040. **Arko v. d. Herzog Ulrichsbrücke**, R., stockh., kastanienbraune Platten, egale Maske, schwarzverbrämt.
- 10 041. **Arno v. d. Herzog Ulrichsbrücke**, R., stockh., weiß mit rähmroten Platten, egale Maske, schwarzverbrämt.
- 10 042. **Artus v. d. Herzog Ulrichsbrücke**, R., stockh., roter Mantel, breiter Halsring, egale Maske, schwarzverbrämt.
- 10 043. **Asso v. d. Herzog Ulrichsbrücke**, R., stockh., kastanienbraun, zerrissener Mantel, egale Maske, schwarzverbrämt.
- 10 044. **Astor v. d. Herzog Ulrichsbrücke**, R., stockh., kastanienbraune Platten, egale Maske, schwarzverbrämt.
- 10 045. **Astra v. d. Herzog Ulrichsbrücke**, H., stockh., kastanienbraun, zerrissener Mantel, egale Maske, schwarzverbrämt.
Gew. am 6. April 1928 aus Anny von Neu-Ulm 8516 nach Arno v. der Glocke 7728. Z.: Th. Röhm, Wendlingen, O.-A. Eßlingen.
- 10 046. **Eljen vom Hemphorn**, R., langh., weiß mit rotem, zerrissenem Mantel. Bes.: H. Lippert, Berlin-Schöneberg.
- 10 047. **Elmo vom Hemphorn** †, R., langhaarig, weiß mit rotem, zerrissenem Mantel. Bes.: Karl Klose, Berlin-Charlottenburg.
- 10 048. **Elfi vom Hemphorn**, H., stockh., weiß mit rotem, zerrissenem Mantel. Bes.: H. Lippert, Berlin-Schöneberg.
Gew. am 12. März 1928 aus Milda von Birch 8754 (SHStB. 24 064) nach Figaro von Rigi 9331 (SHStB. 24 530). Z.: Hermann Lippert, Berlin-Schöneberg.
- 10 049. **Barro von Chasalla**, R., langh., egale braune Kopfzeichnung, zerrissener brauner Mantel.
- 10 050. **Bernd von Chasalla**, R., langh., egale braune Kopfmaske, Plattenzeichnung.
- 10 051. **Bella von Chasalla**, H., langh., egale braune Kopfzeichnung und Plattenzeichnung.
- 10 052. **Blonda von Chasalla**, H., langh., braune Kopfzeichnung, zerrissener Mantel.
Gew. am 7. April 1928 aus Britta v. Werdenfels 8115 nach Wachis v. Freudenfels 5849. Z.: Ferdinand Eckart, Kassel.
- 10 053. **Cäsar v. Chasalla**, R., langh., brauner zerrissener Mantel, egale Kopfmaske.
- 10 054. **Castor v. Chasalla**, R., langh., braune Platten, egale braune Kopfzeichnung.
- 10 055. **Ceres v. Chasalla**, R., langh., weiß mit braunen Platten, egale Kopfzeichnung, schwarze Maske, braunes Herz in der Mitte des Kopfes.

- 10 056. **Carla v. Chasalla**, H., langh., weiß mit rotbraunen Platten, egale Maske.
- 10 057. **Cita v. Chasalla**, H., langh., weiße Maske, braune Ohrenabzeichnung mit zwei braunen Plattenabzeichen.
Gew. am 26. April 1928 aus Blonda v. d. Hohen Wacht 6458 nach Wachis Freudenfels 5849. Z.: Ferdinand Eckart, Kassel.
- 10 058. **Alto v. Silberland**, R., stockh., weiß, rähmfarbig, auf der linken Seite zwei, auf der rechten eine, am Schwanzansatz nach links eine Platte, egale Kopfzeichnung mit Stern.
- 10 059. **Apollo v. Silberland**, R., langh., weiß mit zerrissenem, rähmfarb. Mantel, schwarzverbrämter Maske mit Stern. Bes.: Walter Thoß, Chemnitz.
- 10 060. **Aras v. Silberland**, R., langh., weiß mit zerrissenem, rähmfarb. Mantel, egale Kopfzeichnung mit Stern.
- 10 061. **Argo v. Silberland**, R., stockh., weiß mit zerrissenem, rähmfarb. Mantel, unegale Kopfzeichnung.
- 10 062. **Astor v. Silberland**, R., langh., weiß, mit zerrissenem, rähmfarb. Mantel, egale Kopfzeichnung mit Stern.
- 10 063. **Asta v. Silberland**, H., langh., weiß, mit rähmfarb. Platten, linke Seite zwei, rechte Seite eine und Schwanzansatz nach rechts eine große Platte, egale Kopfzeichnung, linkes Ohr äußere Hälfte halb weiß.
Gew. am 28. März 1928 aus Alma v. Havelland 6771 nach Wipo v. Dresden 7630. Z.: Alfred Hessel, Oberschöna bei Freiberg i. Sa.
- 10 064. **Edgar v. Dietratried**, R., langh., weiß mit rotem Mantel, egalere Gesichtsmaske mit breiter Blässe.
- 10 065. **Elmo v. Dietratried**, R., langh., weiß, mit rotem, zerrissenem Mantel, egale Gesichtsmaske, leicht verbrämt.
- 10 066. **Emol v. Dietratried**, R., langh., weiß mit roten Platten, egale Gesichtsmaske mit breiter Blässe.
- 10 067. **Erich v. Dietratried**, R., langh., weiß mit rotem, zerrissenem Mantel, egale Gesichtsmaske mit schmaler Blässe.
- 10 068. **Ewald v. Dietratried**, R., langh., weiß, mit rotem Mantel, schwarzverbrämte egale Gesichtsmaske.
- 10 069. **Erna v. Dietratried**, H., langh., weiß, mit fünf roten Platten, leicht verbrämte, egale Gesichtsmaske.
Gew. am 5. April 1928 aus Silva v. Drei Lilien 7302 nach Rigi v. Drei Lilien 7293. Z.: Georg Wölfle, Dietratried.
- 10 070. **Bär v. Weihungstal**, R., langh., weiß mit rotem Mantel, egale Maske. Bes.: Franz Ruepp, Hörenhausen.
- 10 071. **Barry v. Weihungstal**, R., langh., weiß mit rotem Mantel, egale Maske. Bes.: Franz Ruepp, Hörenhausen.
- 10 072. **Blücher v. Weihungstal**, R., langh., weiß mit rotem Mantel, egale Maske. Bes.: Franz Ruepp, Hörenhausen.
- 10 073. **Bülow v. Weihungstal**, R., langh., weiß mit rotem, stark zerrissenem Mantel, egale Maske. Bes.: Franz Ruepp, Hörenhausen.
- 10 074. **Bella v. Weihungstal**, H., stockh., weiß mit rotem Mantel, egale Maske. Bes.: Ferdinand Eckart, Kassel.
- 10 075. **Berna v. Weihungstal**, H., stockh., weiß mit rotem, zerrissenem Mantel, egale Maske. Bes.: Ferdinand Eckart, Kassel.
Gew. am 12. April 1928 aus Britta v. d. Theinselburg 7444 nach Rigi v. Drei Lilien 7293. Z.: Franz Ruepp Hörenhausen, Oberamt Laupheim.

- 10 076. **Alex vom Vogtland**, R., langh., weiß mit roten Platten, links mehr, egale Maske. Bes.: Hermann Unger, Ruppertsgrün i. Vgtld.
- 10 077. **Argo vom Vogtland**, R., langh., weiß mit roten Platten, egale Maske. Bes.: Elise Taubert, Plauen i. Vogtland.
- 10 078. **Armin vom Vogtland**, R., langh., weiß mit dunkelroten Platten, egale Maske.
- 10 079. **Arry vom Vogtland**, R., langh., weiß mit roten Platten, egale Maske. Bes.: Franz Xhapet, Zwickau i. Sa.
- 10 080. **Astor vom Vogtland**, R., langh., weiß mit gelbem, zerrissenem Mantel, egale Maske. Bes.: Heine, Oberreichenbach i. Vgtld.
- 10 081. **Asta vom Vogtland**, H., langh., weiß mit gelben Platten, egale Maske. Bes.: Johannes Kropfgans, Zwickau i. Sa.
Gew. am 14. April 1928 aus Asta v. Schloßberg 8646 nach Blücher v. Pfälzerland 7013. Z.: Otto Spranger, Plauen i. Vgtld.
- 10 082. **Egon vom Arlberg**, R., langh., weiß mit beiderseitigen roten Platten. Bes.: W. Fischer, Wiesbaden.
- 10 083. **Elly vom Arlberg**, H., langh., weiß mit rotem Mantel. Bes.: Franz Reß, München.
Gew. am 22. Februar 1928 aus Bella von der Blattgoldstadt 6281 nach Arko von Werdenfels 7641. Z.: Engelbert Strolz, Zürs a. A.
- 10 084. **Castor vom Wolfstein**, R., langh., weiß mit roten Platten. Bes.: Chorregent Zinnbauer, Dingolfing.
- 10 085. **Clara v. Wolfstein**, H., langh., weiß mit roten Platten, ungleiche Maske. Bes.: Michael Hegel, Neumarkt.
Gew. am 15. März 1928 aus Alma v. Kaiserhof 6894 nach Hans v. Taubertal 6829. Z.: Michael Hegel, Neumarkt (Oberpfalz)
- 10 086. **Rex II v. Jerichow**, R., stockh., weiß mit zerrissenem, rotem Mantel und Stirnband, gleichmäßige Maske. Bes.: Hans Wedde, Staßfurt.
Gew. am 3. November 1925 aus Mirzl v. Jerichow 6052 nach Pius v. Altmars-Milchbuck 8461, gen. Barry. Z.: Karl Menzel, Burg bei Magdeburg.
- 10 087. **Alban v. d. Schelmenheide**, R., stockh., weiß mit rotem, zerrissenem Mantel, egale Maske.
- 10 088. **Arco v. d. Schelmenheide**, R., langh., weiß mit rotem Mantel, egale Maske.
- 10 089. **Astor v. d. Schelmenheide**, R., stockh., weiß mit roten Platten, egale Maske.
- 10 090. **Alfa v. d. Schelmenheide**, H., langh., weiß mit rotem Mantel, egale Maske.
- 10 091. **Alma v. d. Schelmenheide**, H., stockh., weiß mit rotem Mantel, egale Maske.
- 10 092. **Anita v. d. Schelmenheide**, H., langh., weiß mit rotem, zerrissenem Mantel, egale Maske.
Gew. am 6. April 1928 aus Alma z. Sillachquelle 9078 nach Rigi v. Drei Lilien 7293. Z.: Franz Reich, Ottobeuren.
- 10 093. **Barry v. Heldrastein**, R., stockh., weiß mit roten Platten, egale, verbräunte Maske.
- 10 094. **Bella v. Heldrastein, genannt Bellona I**, H., langh., weiß, egale, verbräunte Maske, ohne Abzeichen. Bes.: Fritz Wendehost, Breitenbach bei Leinefelde.
- 10 095. **Berna v. Heldrastein**, H., langh., weiß mit drei roten Platten, egale, verbräunte Maske.

- 10 096. **Berta v. Heldrastein, genannt Bellona II**, H., langh., weiß mit starkem, rotem Mantel, egale, verbräunte Maske. Bes.: Bernh. Abelmann, Mühlhausen (Thüringen).
- 10 097. **Bina von Heldrastein, genannt Blanka I**, H., langh., weiß mit rotem Mantel, egale, verbräunte Maske. Bes.: Oskar Hippus, Fleischermeister, Mühlhausen.
- 10 098. **Britta von Heldrastein, gen. Blanka II**, H., langh., weiß mit rotem, zerrissenem Mantel, egale Maske. Bes.: Bäckermeister Karl Klinze, Winsen a. d. Aller.
Gew. am 27. Januar 1928 aus Draga v. Grüttli 7629 nach Argos v. Kaiserhof 6889. Z.: Wilhelm Voigt, Mühlhausen (Thüringen).
- 10 099. **Arno v. d. Gamburg**, R., langh., roter, zerrissener Mantel, schwarzverbräunte Maske.
- 10 100. **Astor v. d. Gamburg**, R., langh., weiß mit roten Platten, egale Maske.
- 10 101. **Alma v. d. Gamburg**, H., langh., weißer Kragen mit rot gedecktem Mantel, egale Maske.
- 10 102. **Anita v. d. Gamburg**, H., langh., weiß mit roten Platten, rechter Ohrenrand weiß, egale Maske.
- 10 103. **Asta v. d. Gamburg**, H., langh., weiß mit roten Platten, egale Maske.
Gew. am 26. März 1928 aus Lady v. Taubertal 8038 nach Bary v. Otzberg 7878. Z.: Erich Vitzthum, Böttigheim (Unterfranken).
- 10 104. **Anny v. Nordpol**, H., stockh., weiß mit roten Platten, egale Maske.
- 10 105. **Asta v. Nordpol**, H., langh., weiß mit roten Platten, egale Maske.
Gew. am 9. Mai 1928 aus Doris von Neu-Ulm 8669 nach Rex v. Jerichow 10 086. Z.: Hans Wedde, Staßfurt.
- 10 106. **Betty v. Hüttenberg**, H., langh., weiß mit rähmfarbigen Platten, egale Maske.
- 10 107. **Billa v. Hüttenberg**, H., langh., weiß mit gelbem Mantel, egale Maske.
Gew. am 16. März 1928 aus Adda v. d. Ronneburg 7463 nach Argo v. Urspring 7108. Z.: Karl Schmidt 4, Lang-Göns bei Gießen.
- 10 108. **Bär v. Parnaß**, R., langh., weiß mit braunem Mantel, egale Maske.
- 10 109. **Barry v. Parnaß**, R., langh., weiß mit braunem Mantel, egale Maske.
- 10 110. **Bluto v. Parnaß**, R., langh., weiß mit braunem Mantel, egale Maske.
- 10 111. **Blanka v. Parnaß**, H., langh., weiß mit rähmf. Mantel, egale Maske.
Gew. am 21. Mai 1928 aus Fantine v. Falkenstein 7427 nach Champ. Argus v. d. Blattgoldstadt 5679. Z.: P. Gundelach, Plön (Holstein).
- 10 112. **Anita v. Jägerhof**, H., stockh., weiß mit rotem, zerrissenem Mantel, egale Maske.
- 10 113. **Asta v. Jägerhof**, H., stockh., weiß mit roten Platten, egale Maske.
Gew. am 23. April 1928 aus Blanka v. Hemphorn 8081 nach Baldur Neuhof 9509 (SHStB. 24 522). Z.: Frau Ida Bugow, Jägerhof, Berlin-Cladow.
- 10 114. **Alex vom Brokenfuß**, R., langh., weiß, rähmfarbig geteilter Mantel, egale Maske. Bes.: Frau H. Lorenz, Halle a. S.
- 10 115. **Artus vom Brokenfuß**, R., langh., weiß, rähmfarbig geteilter Mantel, egale Maske.
- 10 116. **Anneliese vom Brokenfuß**, H., langh., weiß, rähmfarbig geteilter Mantel, egale Maske.

- 10 117. **Anni vom Brokenfuß**, H., langh., weiß, rähmfarbiger Mantel mit weißem Fleck, längsseitig, egale Maske.
- 10 118. **Asra vom Brokenfuß**, H., langh., weiß, rähmfarbiger Mantel mit einem weißen Fleck (längsseitig).
Gew. am 17. Juni 1928 aus Anni vom Ahnenhof 9115 nach Argo v. d. Löwenburg 8494. Z.: Willy Sandte, Altenau (Oberharz).
- 10 119. **Eckhardt v. d. Amalienburg**, R., langh., egale Kopfzeichnung, drei kleine und eine große Rückenplatte.
- 10 120. **Elmo v. d. Amalienburg**, R., langh., egale Kopfzeichnung, zwei große Platten, am rechten Schenkel rote Platte.
- 10 121. **Erwin v. d. Amalienburg**, R., stockh., vier Platten, egale Kopfzeichnung, rot.
- 10 122. **Estor v. d. Amalienburg**, R., langh., egale Kopfzeichnung mit Stern, Rückenplatte mit roter Rute. Bes.: Franz Ruppertsdorfer, Mailitzkirchen.
- 10 123. **Edith v. d. Amalienburg**, H., langh., egale Kopfzeichnung, drei Platten, etwas gestromt.
- 10 124. **Elma v. d. Amalienburg**, H., langh., unegale Kopfzeichnung, drei rote Platten. Bes.: Wilhelm Stoll, Kiesebronn b. Pforzheim.
Gew. am 24. April 1928 aus Isolde v. Taubertal 7361 nach Thalias Harras 7823. Z.: Vinz. Euringer, München.
- 10 125. **Aras von Treskow**, R., langh., braunen Mantel mit weißen Flecken, egale Kopfzeichnung.
- 10 126. **Arabella von Treskow**, H., langh., braun und weiß gefleckt, egale Kopfzeichnung, breiter Scheitel.
- 10 127. **Asta von Treskow**, H., langh., braun und weiß gefleckt, egale Kopfzeichnung, breiter Scheitel.
Gew. am 6. Juli 1928 aus Flora v. d. Holzmühle 9576 (SHStB. 24 299) nach Rasco v. d. Holzmühle 9575 (SHStB. 24 313). Z.: Arnold Wüthrich, Treskow.
- 10 128. **Arno von der Ahrensburg**, R., langh., weiß mit vier kleinen rotbraunen Platten, egale Maske
- 10 129. **Arras von der Ahrensburg**, R., stockh., weiß mit zerrissenem, rotem Mantel, egale Maske.
- 10 130. **Arry von der Ahrensburg**, R., stockh., weiß mit drei großen roten Platten, egale Maske.
- 10 131. **Asso von der Ahrensburg**, R., langh., weiß mit zerrissenem, rotbraunem Mantel, egale Maske.
- 10 132. **Alfa von der Ahrensburg**, H., langh., weiß mit zerrissenem rotbraunem Mantel, egale Maske. Bes.: Junker, Lokstedt b. Hamburg.
Gew. am 12. Juni 1928 aus Fanny v. Pleißenland 6548 nach Kurt v. Taubertal 7724. Z.: Frau Emmy Ahrens, Hamburg 19.
- 10 133. **Herkules v. Rigi SHStB. 26 940**, R., stockh., egale Kopfzeichnung, weiße Blässe über der Stirn, weißer Halsring, roter Mantel. Bes.: Louis Schneider, Breslau.
Gew. am 10. Mai 1927 aus Bernice (Gr. St. Bernard) SHStB. 20 303 nach Danto v. Rigi SHStB. 21 087. Z.: C. Steiner, Goldau am Rigi.
- | | | | | |
|-------------------------------|---|----------------------------|---|-------------------------------|
| Danto v. Rigi
SHStB. 21087 | { | Barry v. Rigi SHStB. 11901 | { | Wipo v. Rehlag SHStB. 6985 |
| | | Alma v. Rigi SHStB. 15522 | | Jung Gretli-Rigi SHStB. 10252 |
| | | | | Wipo v. Otten SHStB. 9709 |
| | | | | Bellina v. Rigi SHStB. 11904 |
- | | | |
|--|---|--------------------------|
| Bernice
(Gr. St. Bernard)
SHStB. 20305 | { | Türk (Gr. St. Bernard) |
| | | Pallas (Gr. St. Bernard) |

- 10 134. **Falko zum Jagdschlöble**, R., stockh., weiß mit rotem Mantel, egale Maske.
- 10 135. **Faust zum Jagdschlöble**, R., stockh., weiß mit rotem Mantel, egale Maske.
- 10 136. **Flora zum Jagdschlöble**, H., stockh., weiß mit roten Platten, egale Maske.
- 10 137. **Fricka zum Jagdschlöble**, H., stockh., weiß mit roten Platten, egale Maske.
Gew. am 28. Juni 1928 aus Minka v. Drei Lilien 6507 nach Donnar v. Lauben 6488. Z.: Franz Göttinger, Markt Rettenbach.
- 10 138. **Jago v. Drei Lilien**, R., langh., weiß mit rotgelbem, zerrissenem Mantel, egale Maske. Bes.: Adolf Pauly, Berlin.
- 10 139. **Janus v. Drei Lilien**, R., langh., weiß mit rotgelbem, zerrissenem Mantel, egale Maske. Bes.: Prof. Dr. Ziegler, Hannover.
- 10 140. **Jvo v. Drei Lilien**, R., langh., weiß mit rotgelbem, ganzen Mantel, egale Maske. Bes.: Schlächtermeister Müller, Berlin.
- 10 141. **Jrene v. Drei Lilien**, H., langh., weiß mit rotgelbem, zerrissenem Mantel, egale Maske. Bes.: Joh. Wagner, Memmingen.
- 10 142. **Jsolde v. Drei Lilien**, H., langh., weiß mit rotgelbem, ganzem Mantel, egale Maske. Bes.: Max Weydner, München.
Gew. am 12. Juni 1928 aus Ruth v. Drei Lilien 7298 nach Champ. Kavalier vom Großglockner 7741. Z.: Joh. Wagner, Memmingen.
- 10 143. **Kastor v. Drei Lilien**, R., langh., weiß mit rotgelbem, zerrissenem Mantel, egale Maske. Bes.: Alex Haar, Perach b. Rott a. Inn.
- 10 144. **Kavalier v. Drei Lilien**, R., langh., weiß mit rotgelbem, zerrissenem Mantel, egale Maske. Bes.: Heinz Knostmann, Bramsche bei Osnabrück.
- 10 145. **Kuno v. Drei Lilien**, R., langh., weiß mit rotgelbem, zerrissenem Mantel, egale Maske. Bes.: Alex. Haar, Perach b. Rott am Inn.
- 10 146. **Kurt v. Drei Lilien**, R., langh., weiß mit rotgelbem, ganzem Mantel, egale Maske. Bes.: Prof. Dr. Ziegler, Hannover.
- 10 147. **Katy v. Drei Lilien**, H., langh., weiß mit rotgelbem, kurzem Mantel, egale Maske. Bes.: Georg Betz, Lautrach an der Iller.
- 10 148. **Kyra v. Drei Lilien**, H., langh., weiß mit rotgelben Platten, egale Maske. Bes.: Rudi Enzmann, Waldkirchen-Zschopauthal i. Sa.
Gew. am 19. Juni 1928 aus Wilma v. Drei Lilien 8238 nach Zar v. Drei Lilien 8607. Z.: Joh. Wagner, Memmingen.
- 10 149. **Lord I v. Drei Lilien**, R., langh., weiß mit rotgelbem, kurzem zerr. Mantel, egale Maske. Bes.: Jul. Cloos, Oberursel i. Taunus.
- 10 150. **Lux v. Drei Lilien**, R., langh., weiß mit rotgelbem, zerrissenem Mantel, egale Maske. Bes.: Otto Schwab, Plieningen b. Stuttgart.
- 10 151. **Lady v. Drei Lilien**, H., langh., weiß mit rotgelben Platten, egale Maske. Bes.: Ludwig Wagner, Garmisch.
- 10 152. **Laska v. Drei Lilien**, H., langh., weiß mit rotgelben Platten, egale Maske. Bes.: Gotth. Brand, Sonnenberg-Neufang (Thüringen).
Gew. 21. Juni 1928 aus Champ. Gunda v. Drei Lilien 5708 nach Zar v. Drei Lilien 8607. Z.: Joh. Wagner, Memmingen.
- 10 153. **Pascha v. Großglockner**, R., langh., weiß mit rotem Mantel, egale Maske.
- 10 154. **Prinz v. Großglockner**, R., stockh., weiß mit rotem Mantel, egale Maske.
Gew. am 14. Mai 1928 aus Jutta v. Großglockner 6989 nach Champ. Kavalier v. Großglockner 7741. Z.: Hans Glockner, Deisenhofen.

- 10 155. **Egier v. Donauwörth**, R., langh., weiß mit rotem zerrissenem Mantel, egale Maske.
- 10 156. **Erno v. Donauwörth**, R., langh., weiß mit rotem zerrissenem Mantel, egale Maske.
- 10 157. **Estor v. Donauwörth**, R., langh., weiß mit rotem zerrissenem Mantel, egale Maske.
- 10 158. **Ella v. Donauwörth**, H., langh., weiß mit rähmfarbigem, etwas zerrissenem Mantel, egale Maske.
Gew. 30. Juli 1928 aus Nanny v. Drei Lilien 6511 nach Harry v. Reischach 7390. Z.: Albert Sibinger, Donauwörth.
- 10 159. **Donar v. d. Theinselburg**, R., langh., weiß mit zerrissenem Mantel, egale Maske.
- 10 160. **Drusus v. d. Theinselburg**, R., langh., weiß mit roten Platten auf dem Rücken und roten Ohren, egale Maske.
- 10 161. **Dori v. d. Theinselburg**, H., langh., weiß mit rotem Mantel, egale Maske.
- 10 162. **Dorle v. d. Theinselburg**, H., langh., weiß mit zerrissenem rotem Mantel, egale Maske.
- 10 163. **Duna v. d. Theinselburg**, H., langh., weiß mit zerrissenem rotem Mantel, egale Maske.
Gew. am 27. Juni 1928 aus Gunda v. Vöhlinschloß 5856 nach Zar v. Drei Lilien 8607. Z.: Ludwig Herz, Schachen b. Ottobeuren.
- 10 164. **Bärbel v. d. Gänseburg, gen. Freya**, H., langh., dunkelroter Mantel, egale Maske. Bes.: Frau v. Oppen, Dannenwalde (Ostpriegnitz).
Gew. am 7. Juli 1926 aus Nora Sasendorf 7307 nach Teja a. d. Walde 5532. Z.: Baron zu Putlitz, Laaske.
- 10 165. **Axel v. Leinstrand**, R., langh., roter Mantel, weißer Halsring, egale Kopfzeichnung, getupfte Schnauze. Bes.: Frau v. Dobeneck, Schloß Burgdorf b. Braunschweig.
Gew. am 29. April 1928 aus Barbara v. d. Neuenmühle 8501a nach Claus v. Bärental 8154. Z.: Karl Meyer, Hannover.
- 10 166. **Bär v. d. Blümlisalp**, R., langh., weiß mit gelbbraunen Platten, schwarzverbrämte Maske.
- 10 167. **Barry v. d. Blümlisalp**, R., langh., weiß mit gelbbraunen Platten, schwarzverbrämte Maske.
- 10 168. **Bella v. d. Blümlisalp**, H., langh., weiß mit gelbbraunen Platten, schwarzverbrämte Maske.
- 10 169. **Britta v. d. Blümlisalp**, H., langh., weiß mit gelbbraunen Platten, schwarzverbrämte Maske.
Gew. am 20. Juni 1928 aus Alma v. Trossin 7474 nach Alex vom Silental 6953. Z.: Friedrich Balmer, Kremlin, Kreis Sölden.
- 10 170. **Benno v. Schönrain**, R., stockh., rote Platten, egale Maske. Bes.: Frau Fröcke, Kassel.
- 10 171. **Bernhard v. Schönrain**, R., langh., schwarzverbrämte Maske, zerrissener Mantel. Bes.: Anton Hoffmann, Lohr a. M.
- 10 172. **Bella v. Schönrain**, H., langh., weiß mit roten Platten. Bes.: Johann Hild, Schlierbach, Post Babenhausen.
Gew. am 3. April 1928 aus Lyra v. Taubertal 8042 nach Barry vom Otzberg 7878. Z.: Wolfgang Petzendorfer, Lohr a. M.
- 10 173. **Ajax v. Asmushäuserberg**, R., langh., weiß mit rotem, zerrissenem Mantel. Bes.: J. Kilian, Bebra.
- 10 174. **Alex v. Asmushäuserberg**, R., langh., weiß mit rotgelben Platten.

- 10 175. **Amanda v. Asmushäuserberg**, H., langh., weiß mit rotem, zerrissenem Mantel.
- 10 176. **Angela v. Asmushäuserberg**, H., langh., weiß mit zwei roten Platten rechts, links ganz weiß.
- 10 177. **Anni v. Asmushäuserberg**, H., langh., weiß mit rotgelbem Mantel. Bes.: J. Knobl, Stasfeld.
Gew. am 26. Mai 1928 aus Erla v. Pommern 8818 nach Wachis v. Freudenfels 5849. Z.: August Dietz, Lispenshausen.
- 10 178. **Egon v. Schlesierland**, R., langh., weiß mit rotbraunen Platten.
- 10 179. **Elli v. Schlesierland**, H., langh., weiß mit rotbraunen Platten.
- 10 180. **Elvira v. Schlesierland**, H., langh., weiß mit rotbraunen Platten.
- 10 181. **Erika v. Schlesierland**, H., langh., weiß mit roten Platten.
- 10 182. **Eva v. Schlesierland**, H., langh., weiß mit rotbraunen Platten.
Gew. am 29. Juli 1928 aus Amantha v. Schlesierland 8092 nach Barry v. Schlesierland 8367. Z.: M. Schober, Jauer.
- 10 183. **Barry v. Kesselberg**, R., langh., weiß mit rotem, zerrissenem Mantel, egale Gesichtszeichnung, weißer Stirnstreifen. Bes.: Hölzermann, Straußberg II.
- 10 184. **Bärbel v. Kesselberg**, H., langh., weiß, roter Mantel, egale Maske, weißer Stirnstreifen. Bes.: Frau Else Brettar, Berlin-Zehlendorf.
- 10 185. **Bina v. Kesselberg**, H., langh., weiß mit roten Platten, weiße Maske, dunkle Ohrzeichnung. Bes.: Frau Else Brettar, Berlin-Zehlendorf.
- 10 186. **Bläß v. Kesselberg**, H., langh., weiß mit roten Platten, egale Maske mit weißem Stirnstreifen. Bes.: Hölzermann, Straußberg II.
- 10 187. **Britta v. Kesselberg**, H., stockh., weiß mit roten Platten, egale Maske mit weißem Stirnstreifen. Bes.: Ernst Krüger, Werder a. d. Havel.
Gew. am 5. Juli 1928 aus Elli v. Lindenhain 8994 nach Bär vom Lammhof 8496. Z.: Otto Brettar, Werder a. d. Havel.
- 10 188. **Cirus v. Elbtal**, R., langh., weiß mit rotem, zerrissenem Mantel, egale, schwarzverbrämte Maske, breiter Stirnstreifen. Bes.: Franz Miller, Rosenheim.
- 10 189. **Cilly v. Elbtal**, H., langh., weiß mit drei roten Platten, schwarzverbrämte egale Maske, schmaler Stirnstreifen. Bes.: Otto Herrmann, Lengefeld i. Erzgeb.
- 10 190. **Cora v. Elbtal**, H., langh., weiß mit vier roten Platten, egale schwarzverbrämte Maske, schmaler Stirnstreifen. Bes.: F. Haslinger, Dresden.
Gew. am 2. Juli 1928 aus Irma v. Dresden 6482 nach Ursus von Dresden 6840. Z.: Willy Fischer, Dresden-Löbtau.
- 10 191. **Arno vom Gambrinus**, R., stockh., dunkelbraun mit durchbrochenem Mantel. Bes.: Frau Hessenthaler, Göppingen.
- 10 192. **Astor vom Gambrinus**, R., stockh., weiß mit mehrfach durchbrochenem braunem Mantel. Bes.: Fr. Lächner, Gagstadt b. Rot am See.
- 10 193. **Afra vom Gambrinus**, H., stockh., weiß mit braunen Platten, schwarze Maske. Bes.: Gottfried Handtmann, Nürtingen a. N.
- 10 194. **Alma vom Gambrinus**, H., stockh., weiß mit gelben Platten. Bes.: Fritz Zipperer, Nürtingen b. Tübingen.
- 10 195. **Anita vom Gambrinus (Miß Flora)**, H., stockh., weiß mit gelben Platten, schwarze Maske. Bes.: Fr. Mack, Ziegelei, Rot am See.
- 10 196. **Asta vom Gambrinus**, H., stockh., weiß mit gelben Platten, schwarze Maske. Bes.: Karl Rath, Altheim.
Gew. am 16. Juni 1928 aus Briska von der Theinselburg 7443 nach Arno von der Glocke 7728. Z.: Gottfried Handtmann, Nürtingen am Neckar.

- 10 197. **Cäsar v. Rodatal**, R., langh., weiß mit braunen Platten, egale Kopfzeichnung. Bes.: Paul Kahlert, Stadtroda.
- 10 198. **Christa v. Rodatal**, H., stockh., weiß mit gelben Platten, egale Kopfzeichnung. Bes.: Leonhard Schmauß, Gernewitz.
Gew. am 18. Oktober 1927 aus Brunhilde vom Urtal 6819 nach Egon Gütsch 7245, SHStB. 18 345. Z.: Leonhard Schmauß, Gernewitz.
- 10 199. **Armin v. Watzmann**, R., langh., weiß mit gelbroten Abzeichen. Bes.: Lothar Hoffmann, Regensburg.
- 10 200. **Adda v. Watzmann**, H., langh., weiß mit gelbroten Abzeichen. Bes.: Joseph Feigl, Scharmaßing.
- 10 201. **Alma v. Watzmann**, H., langh., weiß mit gelbroten Abzeichen. Bes.: Joseph Schmied, Kalmünz.
Gew. am 1. September 1928 aus Dina v. d. Schillerlinde 8790 nach Pyrrhus von Drei Lilien 6915. Z.: Lothar Hoffmann, Regensburg.
- 10 202. **Cäsar von der Gänseburg**, R., langh., braune Platten, schwarze, egale Maske. Bes.: Frau von Pilgrim, Steckelsdorf b. Rathenow.
- 10 203. **Caro von der Gänseburg**, R., langh., braune Platten, schwarze, egale Maske. Bes.: Botschaftsrat Dr. Kieg, Washington, USA.
- 10 204. **Castor von der Gänseburg**, R., langh., gelbe Platten, schwarze, egale Maske.
- 10 205. **Cilli von der Gänseburg**, H., langh., braune Platten, schwarze, egale Maske. Bes.: Oberschweizer Przezinski, Lindenbergl.
- 10 206. **Clara von der Gänseburg**, H., langh., gelbe Platten, schwarze, egale Maske. Bes.: Viehhändler Armack, Putlitz, Prignitz.
- 10 207. **Cora von der Gänseburg**, H., langh., gelbe Platten, schwarze, egale Maske. Bes.: Rittergutsbes. von Rohr, Leddin, Prignitz.
Gew. am 16. Juli 1928 aus Abba gen. Nora von Sasendorf 7307 nach Teja aus dem Walde gen. Pluto 5532. Z.: Baron zu Putlitz, Laaske.
- 10 208. **Alex v. Teltower Bahnhof**, R., langh., drei rote Platten, egale Maske. Bes.: Pünter, Teltow.
- 10 209. **Arno v. Teltower Bahnhof**, R., langh., drei rote Platten, egale Maske. Bes.: Direktor Lohse, Berlin.
- 10 210. **Aira v. Teltower Bahnhof**, H., langh., drei rote Platten, egale Maske. Bes.: Fr. Scholl, München-Haar.
- 10 211. **Arcona v. Teltower Bahnhof**, H., langh., zerrissener Mantel, egale Maske, links weiße Ohrens Spitze. Bes.: F. Kahn, Berlin W.
Gew. am 4. April 1928 aus Centa v. d. Ems 8729 nach Alex vom Flaachtal 8716. Z.: Franz Pünter, Teltow.
- 10 212. **Elmo v. d. Wache**, R., langh., weiß mit rotem, zerrissenem Mantel, egale, schwarze Maske. Bes.: Walter Hänsch, Großschönau.
- 10 213. **Erno v. d. Wache**, R., langh., weiß mit zerrissenem, rotem Mantel, egale, schwarze Maske.
- 10 214. **Estor v. d. Wache**, R., langh., weiß mit zerrissenem, rotem Mantel, breiter, durchgehender Stirnstrich, schwarze, egale Maske.
- 10 215. **Elba v. d. Wache**, H., stockh., weiß mit zerrissenem, rotem Mantel, egale, schwarze Maske.
- 10 216. **Enda v. d. Wache**, H., stockh., weiß mit roten Platten, egale, schwarze Maske.

- 10 217. **Esta v. d. Wache**, H., langh., weiß mit zerrissenem, rotem Mantel, egale, schwarze Maske. Bes.: Marie Bauer, Warnsdorf i. Böhmen.
Gew. am 10. August 1928 aus Abigail v. Erlaftal 7204 nach Cäsar v. Schwarzwald 6152. Z.: Adolf Kummer, Großschönau i. S.
- 10 218. **Greif v. d. Käfernborg**, R., langh., weiß mit rotbraunem Mantel, egalem Stirnstreifen. Bes.: Emil Harms, Griesheim b. Frankf. a. M.
- 10 219. **Gudrun v. d. Käfernborg**, H., langh., weiß mit roten Platten, egalem, breitem Stirnstreifen. Bes.: Hugo Eckold, Erfurt-West.
Gew. am 18. August 1928 aus Adda v. Hetzendorf 7539 nach Donnar v. d. Käfernborg 9030. Z.: Hugo Eckold, Erfurt-West.
- 10 220. **Armin v. d. Wasserscheide**, R., langh., weiß mit roten Platten, egale Kopfzeichnung. Bes.: Johann Eisele, Bierstetten, OA. Saulgau.
- 10 221. **Asor v. d. Wasserscheide**, R., langh., weiß mit roten Platten, egale Kopfzeichnung.
- 10 222. **Asrar v. d. Wasserscheide**, R., stockh., weiß mit roten Platten, egale Kopfzeichnung. Bes.: Aug. Binger, Steinenleg, OA. Waldsee.
- 10 223. **Aline v. d. Wasserscheide**, H., stockh., weiß mit roten Platten, volle Kopfzeichnung.
- 10 224. **Alma v. d. Wasserscheide**, H., stockh., weiß mit roten Platten, egale Kopfzeichnung.
Gew. am 8. April 1928 aus Berna v. Lamhof 8500 nach Ilwo von Drei Lilien 6122. Z.: Gottl. Stütze, Renhardsweiler, OA. Saulgau.
- 10 225. **Arie v. Reinhardshof**, R., langh., weiß mit roten Platten, schwarze Maske, beide Ohren etwas weiß. Bes.: Ludw. Schinabeck, Spiegelau.
- 10 226. **Alli v. Reinhardshof**, H., langh., weiß mit roten Platten, schwarze Maske. Bes.: Richard Mayer, München.
- 10 227. **Argiene v. Reinhardshof**, H., langh., weiß, ohne Rückenzeichnung, schwarze Maske.
Gew. am 7. August 1928 aus Birs Margothof 9093 nach Ali Pascha v. Lammhof 7764. Z.: Reinhold Wunderlich, Cabel b. Calau.
- 10 228. **Car v. Riesengebirge**, R., stockh., halbe, schwarze Maske, roter, zerrissener Mantel.
- 10 229. **Ciri v. Riesengebirge**, H., stockh., schwarze, egale Maske, weiß mit roten Flecken.
Gew. am 20. August 1928 aus Biene v. Riesengebirge 7144 nach Arco (gen. Barry) v. Riesengebirge 8528. Z.: Richard Großmann, Krummhübel.
- 10 230. **Arno v. Bauernheim**, R., langh., weiß mit dunklem Mantel, egale Maske.
- 10 231. **Arola v. Bauernheim**, H., langh., weiß mit zerrissenem, dunklem Mantel, egale Maske.
Gew. am 13. Mai 1928 aus Arosa v. Donauwörth 8873 nach Armin v. Wettertal 8647. Z.: Richard Keller, Bauernheim i. Hessen.
- 10 232. **Centi v. Hainich**, H., stockh., weiß mit rotgelben Platten, breiter, weißer Stirnstreifen mit gelben Abzeichen. Bes.: Paul Altersdorf, Hermsdorf (Ostpreußen).
Gew. am 11. April 1928 aus Ute v. Urtal 6822 nach Argos vom Kaiserhof 6889. Z.: Karl Helbing, Ammern b. Mühlhausen (Thür.).

- 10 233. **Aja v. Dannenwalde**, H., langh., heller Mantel mit braunen Platten, schwarze Maske.
- 10 234. **Alpha v. Dannenwalde**, H., langh., heller Mantel mit braunen Platten, schwarze Maske.
Gew. am 29. August 1928 aus Bärbel (gen. Freya) v. d. Gänseburg 10164 nach Barry v. d. Blattgoldstadt 6279. Z.: Frl. Maria von Oppen, Dannenwalde i. d. Prignitz.
- 10 235. **Argus v. d. Güneburg**, R., langh., weiß mit verbrämten Platten, egale, dunkle Maske. Bes.: Franz Planert, Eisleben.
- 10 236. **Astor v. d. Güneburg**, R., langh., weiß mit verbrämtem Mantel, egale, dunkle Maske. Bes.: Direktor Gradle, Eisleben.
- 10 237. **Anni v. d. Güneburg**, H., langh., weiß mit verbrämtem Mantel, egale, dunkle Maske. Bes.: Oskar Röder, Eisleben.
- 10 238. **Asta v. d. Güneburg**, H., langh., weiß mit verbrämten Platten, egale, dunkle Maske. Bes.: Oskar Röder, Eisleben.
Gew. am 28. August 1928 aus Nanni v. Großglockner 8543 nach Cäsar v. Thüringen 8184. Z.: Oskar Röder, Eisleben.
- 10 239. **Brunno v. Haag gen. Marko**, R., langh., weiß mit rotbraunem, zerrissenem Mantel, egale Kopfzeichnung. Bes.: Peter Becker, Willich bei Krefeld.
- 10 240. **Bina v. Haag**, H., langh., weiß mit rotbraunen Platten, unegale Kopfzeichnung.
- 10 241. **Blanka v. Haag †**, H., stockh., weiß mit rotbraunem, zerrissenem Mantel.
- 10 242. **Britta v. Haag**, H., stockh., weiß mit rotbraunem Mantel, egale Zeichnung.
Gew. am 20. Juli 1928 aus Anita v. Haag 8595, nach Pyrrhus v. Drei Lilien 6915. Z.: Korbinian Hofmair, Untermarchenbach, Post Haag a. d. Amper.
- 10 243. **Young v. Taubertal**, R., stockh., weiß mit zerrissenem, rotem Mantel, egale Maske. Bes.: Ignaz Richter, Eger.
- 10 244. **Yonny v. Taubertal**, H., langh., weiß mit roten Platten, egale Maske. Bes.: Johann Netsch, Haslau b. Asch.
- 10 245. **Yula v. Taubertal**, H., langh., weiß mit roten Platten, egale Maske. Bes.: Ignaz Richter, Eger.
- 10 246. **Yuna v. Taubertal**, H., stockh., weiß mit rotem, zerrissenem Mantel, egale Maske. Bes.: Ignaz Richter, Eger.
Gew. am 27. Juli 1928 aus Renate v. Taubertal 8686 nach Hans v. Taubertal 6829. Z.: Hans Meyer, Neumarkt (Oberpfalz).
- 10 247. **Zeus v. Taubertal**, R., langh., weiß mit rotem, zerrissenem Mantel, egale Maske. Bes.: Hrachowina, Brünn.
- 10 248. **Zara v. Taubertal**, H., langh., weiß mit roten Platten, egale Maske.
- 10 249. **Zella II v. Taubertal**, H., langh., weiß mit zerrissenem rotem Mantel, egale Maske.
- 10 250. **Zenta v. Taubertal**, H., langh., weiß mit roten Platten, egale Maske.
- 10 251. **Zita v. Taubertal**, H., langh., weiß mit zerrissenem, rotem Mantel, egale Maske.

- 10 252. **Zuna v. Taubertal**, H., langh., weiß mit roten Platten, egale Maske.
Gew. am 25. August 1928 aus Champ. Leda v. Taubertal 8040 nach Champ. Kavalier v. Großglockner 7741. Z.: Hans Meyer, Neumarkt (Oberpfalz).
- 10 253. **Elli v. Helenenburg**, H., stockh., weiß mit rotem Mantel, egale Maske.
Gew. am 23. Juli 1928 aus Cita v. Falkenstein 6418 nach Fassold v. Falkenstein 7424. Z.: Eduard Rathjens, Altona.
- 10 254. **Arko v. Neuer-See**, R., langh., zerrissener Mantel, rähmfarbig, egale Maske.
- 10 255. **Arnim v. Neuer-See**, R., stockh., fünf rote Platten, egale Maske.
- 10 256. **Arno v. Neuer-See**, R., stockh., fünf rote Platten, egale Maske.
- 10 257. **Amy v. Neuer-See**, H., langh., rähmfarbiger Mantel, dunkle Maske.
- 10 258. **Anni v. Neuer-See**, H., langh., Mantel, dunkle Maske.
- 10 259. **Asta v. Neuer-See †**, H., stockh., zerrissener, roter Mantel, egale Maske.
Gew. am 11. August 1928 aus Ducy v. Pfälzerland 8173 nach Barry v. d. Blattgoldstadt 6279. Z.: Frl. Elfriede Röhl, Berlin.
- 10 260. **Barry v. Isartal**, R., langh., weiß mit zerrissenem Mantel, etwas unegale Maske. Bes.: C. Müller, Kunstmühlbesitzer, Elxleben (Sachsen).
- 10 261. **Bruno v. Isartal**, R., stockh., weiß mit roten Platten, egale Maske. Bes.: Emil Weiß, Fabrikbesitzer, Landshut.
- 10 262. **Brutus v. Isartal**, R., stockh., weiß mit roten Platten, egale Maske. Bes.: Hch. Wischermann, Osterfeld.
- 10 263. **Bella v. Isartal**, H., langh., weiß mit leicht zerrissenem Mantel, egale, schwarzverbrämte Maske.
- 10 264. **Blanka v. Isartal**, H., langh., weiß mit zerrissenem Mantel, egale Maske.
- 10 265. **Briska v. Isartal**, H., langh., weiß mit rotem Platten.
Gew. am 11. September 1928 aus Arosa v. Weiherberg 6999 nach Arno v. Jagsttal 7334. Z.: Johann Högerl, Mühlbesitzer, Ahrain (Niederb.)
- 10 266. **Armin v. Sterngut**, R., langh., rotbraune Platten, schwarzverbrämte Maske.
- 10 267. **Arnold v. Sterngut**, R., langh., weiß mit gelben Platten, egale, verbrämte Maske. Bes.: Wolf v. Waldow, Oberreitgut bei Zell am See.
- 10 268. **Arras v. Sterngut**, R., langh., weiß mit gelben Platten, egale, verbrämte Maske. Bes.: Franz v. Richter, Schloß Ehrenhausen, Steiermark.
- 10 269. **Asso v. Sterngut**, R., langh., ganz weiß mit gelber Platte auf der rechten Bauchseite, egale, verbrämte Maske. Bes.: Joseph Werner, Restaurateur, Wien XVII.
- 10 270. **Alma v. Sterngut**, H., langh., weiß mit gelben Platten, egale, verbrämte Maske. Bes.: Camillo Kronich, Ottohaus a. d. Rax (N.-Oe.).
- 10 271. **Asta v. Sterngut**, H., langh., weiß mit gelben Platten, egale, verbrämte Maske. Bes.: Rudolf Netolitzky, Wien VI.
Gew. am 26. September 1928 aus Bella v. Schönbrunn 8783 nach Barol v. Hetzendorf 8044. Z.: Emmerich Vieghofer, Wien V.

- 10 272. **Achill v. Oranienburg**, R., langh., weiß mit roten Platten und gleichmäßiger Kopfzeichnung. Bes.: Otto Bender, Herborn (Dillkr.).
- 10 273. **Arnim v. Oranienburg**, R., langh., weiß mit roten Platten und gleichmäßiger Kopfzeichnung. Bes.: Werner Meise, Heepen, Kreis Bielefeld.
- 10 274. **Arno v. Oranienburg**, R., langh., weiß mit roten Platten und gleichmäßiger Kopfzeichnung. Bes.: Georg Hoffmann, Mühlbach, Post Dorchheim, Kreis Limburg.
- 10 275. **Arth v. Oranienburg**, R., langh., weiß mit roten Platten und gleichmäßiger Kopfzeichnung. Bes.: Frau Else Piroth, Aschaffenburg.
- 10 276. **Attila v. Oranienburg**, R., langh., weiß mit roten Platten und gleichmäßiger Kopfzeichnung. Bes.: Frau Aller, Herborn (Dillkr.).
- 10 277. **Alma v. Oranienburg**, H., langh., weiß mit roten Platten und gleichmäßiger Kopfzeichnung. Bes.: Frau Cinitz, Eibelshausen (Dillkreis). Gew. am 20. September 1928 aus Brigitta v. d. Landeck 9014 nach Urbin v. Taubertal 9156. Z.: Frau Marie Aller, Herborn (Dillkreis).
- 10 278. **Berny von Weinberg**, H., langh., weiß mit roten Platten, egale Maske. Bes.: Hermann Müller, Sommerfeld (N.-Lausitz). Gew. am 10. April 1928 aus Anita von Weinberg 8063 nach Bernd von der Käfernburg 8548. Z.: Bruno Sever, Ballstädt b. Gotha.
- 10 279. **Odilar vom Urbachtal**, R., langh., weiß mit roten Platten, egale Kopfzeichnung.
- 10 280. **Othelo vom Urbachtal**, R., langh., weiß mit roten Platten, egale Kopfzeichnung. Bes.: A. Lehmann, Gutach (Breisgau).
- 10 281. **Oria vom Urbachtal**, H., langh., weiß mit roten Platten, egale Kopfzeichnung. Bes.: G. Mohnstein, Berlin.
- 10 282. **Orsa vom Urbachtal**, H., langh., weiß mit roten Platten, egale Kopfzeichnung.
- 10 283. **Ossine vom Urbachtal**, H., langh., weiß mit roten Platten, egale Kopfzeichnung. Bes.: K. Thiele, Schwerin i. M.
- 10 284. **Oteline vom Urbachtal**, H., langh., weiß mit roten Platten, egale Kopfzeichnung. Gew. am 21. September 1928 aus Anneliese v. d. Schenkenburg 8715 nach Cäsar v. Grütli 6529. Z.: M. Laubacher, Unterurbach bei Waldsee.
- 10 285. **Barry von Hohenhain, gen. Arco**, R., stockh., weiß mit rotem Mantel, egale Maske. Bes.: Karl Schweikert, Billstädt bei Hamburg.
- 10 286. **Bärbel von Hohenhain**, H., stockh., weiß mit roten Platten, egale Maske. Bes.: Johannes Hensel, Niederfischbach (Rhd.).
- 10 287. **Blanka von Hohenhain**, H., langh., weiß mit gelblichroten Platten, egale Maske. Bes.: Wilh. Rosenthal, Krombach.
- 10 288. **Britta von Hohenhain**, H., stockh., weiß mit roten Platten, egale Maske. Bes.: A. Böhle, Geisweid, Solbach. Gew. am 12. März 1928 aus Centa v. d. Alpenrose 7750 nach Amor v. Siegerland gen. Nero 9347. Z.: Karl Rosenthal, Hohenhain b. Freudenberg (Westf.).
- 10 289. **Ali von Oberwald**, R., langh., weiß mit graubraunem Mantel.
- 10 290. **Arco von Oberwald**, R., langh., weiß mit graubraun gestr. Platten. Fr. Lotte Ausländer.

- 10 291. **Alma von Oberwald**, H., langh., weiß mit rotbraunen Platten. Bes.: R. Sievers, Prensendorf b. Holsdorf a. Elster.
- 10 292. **Anita von Oberwald**, H., stockh., weiß mit rotbraunem Mantel, rähmfarbig.
- 10 293. **Asta von Oberwald**, H., langh., weiß mit dunkeln Platten. Gew. am 12. September 1928 aus Annie vom Hüttenberg 9088 nach Jarmel von Urbachtal 8688. Z.: Frau Hella Flesch, Hochwaldhausen.
- 10 294. **Blanka v. Silberland**, H., stockh., gelb, egale Kopfzeichnung, linke Bauchseite, rechte Hinterhand und am Schwanzansatz je eine gelbe Platte, alles andere rein weiß. Gew. am 30. August 1928 aus Alma v. Havelland 6771 nach Wipo v. Dresden 7630. Z.: Alfred Hessel, Oberschöna i. Sa.
- 10 295. **Guido v. Lindenhain**, R., langh., egale Maske, weiß mit roten Platten.
- 10 296. **Gisela v. Lindenhain**, H., stockh., einseitige Maske, weiß mit rot.
- 10 297. **Gretl v. Lindenhain**, H., stockh., einseitige Maske, weiß mit rot. Bes.: Walter Tonski, Neukölln.
- 10 298. **Gusti v. Lindenhain**, H., langh., egale Maske, weiß mit roten Platten. Gew. am 5. September 1928 aus Frika v. Taubertal 5800 nach Alex v. Flaachtal 8716. Z.: Franz Stöbe, Berlin.
- 10 299. **Jacko von Falkenstein**, R., langh., weiß mit roten Platten, egale Kopfzeichnung.
- 10 300. **Jago von Falkenstein**, R., stockh., weiß mit roten Platten, egale Kopfzeichnung.
- 10 301. **Janko von Falkenstein**, R., stockh., weiß mit roten Platten, egale Kopfzeichnung.
- 10 302. **Jello von Falkenstein**, R., stockh., weiß mit roten Platten, egale Kopfzeichnung.
- 10 303. **Jella von Falkenstein**, H., langh., weiß mit roten Platten, egale Kopfzeichnung. Gew. am 17. September 1928 aus Giesela von Falkenstein 9057 nach Fassold von Falkenstein 7424. Z.: Hermann Zilliger, Altona-Blankenese.
- 10 304. **Cäsar v. Brenztal**, R., langh., schwarzverbrämt, egalen Stirnstreifen, weiß mit gelben Platten. Bes.: Michael Mengele, Siegen (Westf.).
- 10 305. **Car v. Brenztal**, R., langh., schwarzverbrämt, egalen Stirnstreifen, weiß mit gelben Platten. Bes.: Karl Reeger, Untermedlingen (Bez. Dillingen).
- 10 306. **Castor v. Brenztal**, R., langh., unegale Gesichtszeichnung, weiß mit gelben Platten.
- 10 307. **Christalo v. Brenztal**, R., langh., unegale Gesichtszeichnung, roten, zerrissenen Mantel.
- 10 308. **Cilli v. Brenztal**, H., langh., schwarzverbrämt, Mantel rot zerrissen.
- 10 309. **Cleo v. Brenztal**, H., langh., schwarzverbrämt, roten, zerrissenen Mantel, egale Maske. Gew. am 20. August 1928 aus Bella v. Asch 8504 nach Barry von Neu-Ulm 7675. Z.: Melchior Härlin, Hermaringen, Oberamt Heidenheim.

- 10 310. **Rasko v. Großglockner**, R., langh., weiß mit rotem Mantel, egale Maske.
- 10 311. **Remus v. Großglockner**, R., langh., weiß mit braunrotem Mantel, egale Maske.
- 10 312. **Rival v. Großglockner**, R., langh., weiß mit rotem Mantel, weiße Flecken im Mantel, egale Maske.
- 10 313. **Roland v. Großglockner**, R., langh., weiß mit zerrissenem, rotem Mantel, egale Maske.
Gew. 18. Oktober 1928 aus Wilma v. Taubertal 9363 nach Champ. Kavalier v. Großglockner 7741. Z.: Hans Glockner, Deisenhofen.
- 10 314. **Alex vom Welzheimer Wald**, R., langh., weiß mit egalere, braunschwarzer Kopfzeichnung.
- 10 315. **Arco vom Welzheimer Wald**, R., langh., weiß mit egalere, braunschwarzer Kopfzeichnung.
- 10 316. **Arno vom Welzheimer Wald**, R., langh., weiß mit egalere, braunschwarzer Kopfzeichnung.
- 10 317. **Astor vom Welzheimer Wald**, R., langh., weiß mit egalere, braunschwarzer Kopfzeichnung.
- 10 318. **Ada vom Welzheimer Wald**, H., langh., weiß mit egalere, braunschwarzer Kopfzeichnung.
- 10 319. **Asta vom Welzheimer Wald**, H., langh., weiß mit egalere, braunschwarzer Kopfzeichnung.
Gew. am 6. September 1928 aus Wuggi v. Drei Lilien 8239 nach Barry von Neu-Ulm 7675. Z.: Friedrich Bauer, Ringfabrikant, Welzheim.
- 10 320. **Cäsar v. Sickingen**, R., langh., weiß mit rotgelbem, zerrissenem Mantel, egale Maske. Bes.: Frau Ellen Wagner, St. Ingbert (Saargebiet).
- 10 321. **Carlo v. Sickingen**, R., langh., weiß mit rotgelbem, zerrissenem Mantel, egale Maske. Bes.: Joh. Dans, Metzgermeister, Dillingen.
- 10 322. **Caro v. Sickingen**, R., langh., weiß mit rotgelbem, zerrissenem Mantel, egale Maske. Bes.: Antonie, Gastwirt, Saarbrücken.
- 10 323. **Cuno v. Sickingen**, R., langh., weiß mit rotgelbem, zerrissenem Mantel, egale Maske. Bes.: Julius Reiß, Landstuhl (Pfalz).
- 10 324. **Carmen v. Sickingen**, H., stockh., weiß mit rotgelben Platten, egale Maske. Bes.: Otto Brück, Bad Kreuznach.
- 10 325. **Cresta v. Sickingen**, H., langh., weiß mit rotgelben Platten, egale Maske. Bes.: Ernst Stoffel, Kusel (Pfalz).
Gew. am 28. Juli 1928 aus Adda v. Sickingen 8264 nach Castor v. Pfälzerland 7376. Z.: Julius Reiß, Landstuhl (Pfalz)
- 10 326. **Harras v. Neu-Ulm**, R., langh., weiß mit gelben Platten, egale Maske.
- 10 327. **Hassan v. Neu-Ulm**, R., langh., weiß mit schwarzverbränten Platten, egale Maske. Bes.: H. Meithöfer, Hausgeistlicher.
- 10 328. **Hektor I v. Neu-Ulm**, R., langh., rotbrauner Mantel, egale Maske. Bes.: Lehrer Brandt, Mühlhausen (Thür.).
- 10 329. **Hektor II v. Neu-Ulm**, R., langh., weiß mit schwarzbraunem, zerrissenem Mantel, egale Maske. Bes.: H. W. Bock, Schlachthof, Heidenheim.
- 10 330. **Hermann v. Neu-Ulm**, R., langh., weiß mit schwarzbraun verbränten Platten, egale Maske.
- 10 331. **Herzogin v. Neu-Ulm**, H., langh., weiß mit schwarzbraun verbränten Mantel, egale Maske. Bes.: H. J. Wegener, Lehrer, Schöppingen (W.).
Gew. am 29. September 1928 aus Clara v. Werdenfels 9237 nach Barry v. Neu-Ulm 7675. Z.: Frl. Lisl Rauscher, Neu-Ulm.

- 10 332. **Barry v. d. Burg Falkenstein a. d. Our**, R., stockh., rähmf. Platten, schwarze Maske. Bes.: Rektor Gnädinger, Feldberg (Schwarzwald).
- 10 333. **Bella v. d. Burg Falkenstein, a. d. Our**, H., stockh., rähmf. Platten, beiderseits schwarze Maske mit schmalem, weißem Trennungsstrich. Bes.: Oberförster Trimborn, Osburg.
- 10 334. **Blanka v. d. Burg Falkenstein a. d. Our**, H., stockh., weiß mit gelben Platten, gelbe Maske mit breitem, weißem Trennungsstrich. Bes.: Rechtsanwalt Stöck, Burg Falkenstein.
Gew. am 30. September 1928 aus Rena v. d. Westmark 8454 nach Asso v. Burg Falkenstein a. d. Our 9191. Z.: Rechtsanwalt Stöck, Trier.
- 10 335. **Donar v. Chasalla**, R., langh., egale Kopfzeichnung, zerrissener Mantel.
- 10 336. **Dora v. Chasalla**, H., langh., egale Kopfzeichnung, Plattenzeichnung.
Gew. am 21. Oktober 1928 aus Blonda v. d. hohen Wacht 6458 nach Wachis v. Freudenfels 5849. Z.: Ferdinand Eckart, Kassel.
- 10 337. **Alli Pascha v. Sondershausen**, R., langh., weiß mit roten Platten, egale Maske, rechts mehr weiß.
- 10 338. **Arno v. Sondershausen**, R., stockh., weiß mit gelben Platten, egale Maske, rechts mehr weiß. Bes.: Karg, Sandow bei Berlin.
- 10 339. **Alba v. Sondershausen**, H., stockh., weiß mit zwei dunklen Platten, egale Maske.
- 10 340. **Armine v. Sondershausen**, H., langh., weiß mit gelben Platten, egale Maske, rechts mehr weiß.
Gew. am 4. Oktober 1928 aus Anni v. Müggelsee 8380 nach Bill v. Lindenhain 8253. Z.: Max Schubert, Berlin W 31.
- 10 341. **Arco v. d. Bolkoburg**, R., langh., weiß mit rotbraunen Platten, Bes.: Karl Simonowski, Steinheim (Westf.).
- 10 342. **Aroli v. d. Bolkoburg**, R., langh., weiß mit rotbraunen Platten. Bes.: Arthur Seyfarth, Bad Köstritz (Thür.).
- 10 343. **Asta v. d. Bolkoburg**, H., stockh., weiß mit rotem Mantel. Bes.: Georg Schwarzkopf, Groß-Besten.
Gew. am 8. August 1928 aus Bian Urna v. Manteuffel 8887 nach Barry v. Schlesierland 8367. Z.: Helene Kleiner, Bolkenhain.
- 10 344. **Jago v. Römerturm**, R., langh., rotbraune Platten, egale Kopfzeichnung.
- 10 345. **Illo v. Römerturm**, R., langh., rotbraune Platten, egale Kopfzeichnung.
- 10 346. **Juno v. Römerturm**, R., langh., rotbraune Platten, egale Kopfzeichnung.
- 10 347. **Irene v. Römerturm**, H., langh., rotbraune Platten, egale Kopfzeichnung.
- 10 348. **Irma v. Römerturm**, H., langh., rote Platten, egale Kopfzeichnung.
Gew. am 15. November 1928 aus Emma v. Römerturm 9049 nach Zar v. Drei Lilien 8607. Z.: Thomas Sauter, Oberschöneck.
- 10 349. **Daisy v. d. Donau**, R., stockh., roter Mantel, egale Maske.
- 10 350. **Dirk v. d. Donau**, R., stockh., rote Platten, egale Maske.
- 10 351. **Dolli v. d. Donau**, R., stockh., rote Platten, egale Maske.
- 10 352. **Donnar v. d. Donau**, R., langh., dunkle Platten, egale Maske.

- 10 353. **Dina v. d. Donau**, H., stockh., helle Kopfzeichnung, rote Platten.
 10 354. **Dora v. d. Donau**, H., langh., dunkle Kopfzeichnung, rote Platten.
 Gew. am 9. September 1928 aus Cora v. d. Donau 9389 nach Donnar v. Lauben 6488. Z.: Georg Fritz, Metzgermeister, Leipzig bei Günzburg a. D.
- 10 355. **Alex v. Taubertal**, R., langh., weiß mit rotem Mantel, egale Maske.
 10 356. **Armin v. Taubertal**, R., langh., weiß mit zerrissenem, rotem Mantel, egale Maske.
 10 357. **Arth v. Taubertal**, R., langh., weiß mit rotem Mantel, egale Maske.
 10 358. **Athos v. Taubertal**, R., langh., weiß mit rotem Mantel, egale Maske.
 10 359. **Asta v. Taubertal**, H., langh., weiß mit rotem Mantel, egale Maske.
 Gew. am 30. Oktober 1928 aus Thea v. Taubertal 8920 nach Hans v. Taubertal 6829. Z.: Hans Meyer, Neumarkt (Oberpf.).
- 10 360. **Carmen vom Rheinland**, H., stockh. weiß mit roten Platten, unegale Kopfzeichnung.
 Gew. 15. September 1928 aus Brunhilde v. d. Trompete 8675 nach Donar Wipperia 7829. Z.: Peter von Itter, Düsseldorf-Eller.
- 10 361. **Kuno v. Römerturm**, R., langh., rotbraune Platten, egale Zeichnung.
 10 362. **Kurt v. Römerturm**, R., stockh., rotbraune Platten, egale Zeichnung.
 10 363. **Kamilla v. Römerturm**, H., langh., rotbraune Platten, egale Zeichnung.
 10 364. **Kathi v. Römerturm**, H., langh., rotbraune Platten, egale Zeichnung.
 10 365. **Kyra v. Römerturm**, H., stockh., rotbraune Platten, egale Zeichnung.
 Gew. 14. November 1928 aus Flora v. Römerturm 9315 nach Zar v. Drei Lilien 8607. Z.: Thomas Sauter, Oberschönegg.
- 10 366. **Diane vom Grand St. Bernard**, H., rot mit weißen Flecken, Stirnband. Bes.: Willi Luther, Charlottenburg.
 Gew. 17. Juli 1928 aus Couronne 545 nach Lion 542. Z.: Hospice du Grand St. Bernard.
- | | | | |
|-----------------|----------------|--------------|---|
| Lion 542 (1926) | { Fébo 1925 | { Turc 532 | (Sämtliche Eintragungsnummern des Hospize du Grand St. Bernhard.) |
| | { Bellona 1921 | { Pallas 504 | |
| | { Barry 505 | { Diane 505 | |
| Couronne 545 | { Barry 505 | { Lion 495 | |
| | { Alpina 509 | { Flora 502 | |
| | | { Barry 505 | |
| | | { Diane 505 | |
- 10 367. **Barie vom schwarzen Diamantenfeld**, R., langh., weiß mit braunen Platten, egale Maske.
 10 368. **Bayard vom schwarzen Diamantenfeld**, R., langh., weiß mit braunen Platten, egale Maske.
 10 369. **Blücher vom schwarzen Diamantenfeld**, R., langh., weiß mit braunen Platten, egale Maske.
 10 370. **Berna vom schwarzen Diamantenfeld**, H., langh., weiß mit braunen Platten, egale Maske.
 10 371. **Blanka vom schwarzen Diamantenfeld**, H., langh., weiß mit braunen Platten, rechte Ohrens Spitze etwas weiß, egale Maske.
 10 372. **Britta vom schwarzen Diamantenfeld**, H., langh., weiß mit braunen Platten, egale Maske.
 Gew. am 20. November 1928 aus Gretel v. Memmingerberg 8700 nach Wotan v. Taubertal 9362. Z.: Klemens Reinhold, Fleischermeister, Neuölsnitz.

- 10 373. **Arras v. Schussental**, R., langh., weiß mit rotem, zerrissenem Mantel, egale Kopfzeichnung.
 10 374. **Assor v. Schussental**, R., langh., weiß mit rotem Mantel, egale Kopfzeichnung.
 10 375. **Assrar v. Schussental**, R., langh., weiß mit rotem, zerrissenem Mantel, egale Kopfzeichnung.
 10 376. **Astor v. Schussental**, R., langh., weiß mit rotem, zerrissenem Mantel, egale Kopfzeichnung.
 10 377. **Alma v. Schussental** H., langh., weiß mit Platten, egale Kopfzeichnung.
 Gew. am 20. Oktober 1928 aus Lady v. Urbachtal 9399 nach Balto v. Schmidberg 7416. Z.: Reinhold Fischer, Baidt, Post Baienfurt.
- 10 378. **Cäsar v. Ossiacher-Tauern**, R., langh., weiß mit wenig zerrissenem, rotähmigem Mantel, gleichmäßiger, schwarzverbrämter Maske. Bes.: Dr. med. Skott.
 10 379. **Christa v. Ossiacher-Tauern**, H., stockh., weiß mit gleichmäßigen, rotähmigen Platten, gleichmäßiger, schwarzverbrämter Maske.
 10 380. **Cuno v. Ossiacher-Tauern**, R., langh., weiß mit rotem Mantel, gleichmäßig schwarzverbrämter Maske. Bes.: Frau Maria Hopfgarten, Fabrikantin, Mühldorf im Mölltal.
 Gew. am 1. Dezember 1928 aus Asta v. Wienerwald 9522 nach Ivo Prinz Lachemund v. d. Haide 6844. Z.: Rudolf Brönimann, Verwalter, Ossiacher-Tauern, Post Ossiach, Kärnten.
- 10 381. **Carmen v. Hohenhain**, H., weiß mit rotähmfarbig zerrissenem Mantel, egale Maske. Bes.: H. Verbeck, Rotterdam.
 10 382. **Caroli v. Hohenhain**, H., stockh., weiß mit braunem Mantel, egale Maske. Bes.: P. Hagenaker, Duisburg, Meiderich.
 10 383. **Centa v. Hohenhain**, H., langh., weiß mit rähmbraunem zerrissenem Mantel, egale Maske.
 10 384. **Cilli v. Hohenhain**, H., langh., weiß mit roten Platten, egale Maske.
 10 385. **Cora v. Hohenhain**, H., langh., weiß mit rotähmfarbig zerrissenem Mantel, egale Maske. Bes.: J. Jennissen, Geilenkirchen. Bez. Aachen.
 Gew. am 13. September 1928 aus Centa v. d. Alpenrose 7750 nach Tasso v. Drei Lilien 7851. Z.: Karl Rosenthal, Hohenhain bei Freudenberg (Westf.).
- 10 386. **Damon v. Irmisul**, R., langh., weiß mit zerrissenem, hellbraunem Mantel, egalere Maske.
 10 387. **Dieter v. Irmisul**, R., langh., weiß mit zerrissenem, braunem Mantel, egale Maske.
 10 388. **Dagmar v. Irmisul**, H., langh., weiß mit zerrissenem, braunem Mantel, egalere Maske.
 Gew. am 28. November 1928 aus Dorle v. Pommern 8452 nach Armstrong Goliath v. Pommern 7001. Z.: Frau Gertrud Steifensand, Tonnin (Pommern).
- 10 389. **Arko v. Mayerhofen**, R., langh., weiß mit braunem Mantel egale Kopfzeichnung. Bes.: Fritz Sunitsch, Unzmarkt (Oststeiermark).
 10 390. **Arras v. Mayerhofen**, R., langh., weiß mit braunem Mantel, egale Kopfzeichnung. Bes.: A. Feinig, Völkermarkt (Kärnten).
 10 391. **Astor v. Mayerhofen**, R., langh., weiß mit braunem Mantel, egale Kopfzeichnung.

- 10 392. Asta v. Mayerhofen**, H., langh., weiß mit braunem Mantel, egale Kopfzeichnung.
Gew. am 19. Dezember 1928 aus Diva v. Drei Lilien 9432 nach Champ. Kavalier v. Großglockner 7741. Z.: Frau Karoline v. Knapitsch, Mayerhofen.
- 10 393. Cid Margothof**, R., langh., weiß mit rotem Mantel, schwarzer Maske. Bes.: Frä. Else Zischang, Kötzschenbroda.
- 10 394. Clarus Margothof**, R., langh., beide Ohren etwas weiß. Bes.: Richard Gutsche, Freiberg.
- 10 395. Criny Margothof**, R., langh. Bes.: Fritz Bühlmann, Körbelitz bei Gerwisch (Magdeburg).
- 10 396. Custos Margothof**, R., langh., weiß mit roten Platten, weißer Kopf, rechtes Ohr viel weiß. Bes.: Richard Rosenkranz, Pirna.
- 10 397. Cyrus Margothof**, R., langh., weiß mit roten Platten, schwarze Maske. Bes.: Max Reuter, Wolkenstein.
- 10 398. Cessi Margothof**, H., langh., weiß mit roten Platten, schwarze Maske. Bes.: Friedrich Bühlmann, Körbelitz bei Gerwisch.
Gew. am 4. April 1927 aus Britta v. d. Bode 7819 nach Wipo v. Dresden 7630. Z.: O. M. Siebert, Weinböhla.
- 10 399. Fellow Margothof**, R., langh., weiß mit roten Platten, schwarze Maske.
- 10 400. Fingal Margothof**, R., langh., weiß mit roten Platten, schwarze Maske.
- 10 401. Föhn Margothof**, R., langh., weiß mit roten Platten, schwarze Maske.
- 10 402. Fram Margothof**, R., langh., weiß mit roten Platten, schwarze Maske.
- 10 403. Feena Margothof**, H., langh., weiß mit roten Platten, schwarze Maske.
- 10 404. Fides Margothof**, H., langh., weiß mit roten Platten, schwarze Maske.
Gew. am 20. Januar 1929 aus Britta v. d. Bode 7819 nach Alex v. Flaachtal 8716. Z.: O. M. Siebert, Weinböhla.
- 10 405. Aar v. Grünau**, R., langh., rote Platten auf Rücken und Seiten, rechte Maske.
- 10 406. Abs v. Grünau**, R., langh., egale Maske, rähmf. Mantel, rechts zerrissen.
- 10 407. Ares v. Grünau**, R., stockh., egale, schwarzverbrämte Maske, gelber Mantel.
- 10 408. Adria v. Grünau**, H., stockh., egale, schwarzverbrämte Maske, roter, zerrissener Mantel.
- 10 409. Ara v. Grünau**, H., langh., egale, schwarzverbrämte Maske, rähmf. Mantel.
- 10 410. Ariadne v. Grünau**, H., langh., egale, schwarzverbrämte Maske, rähmf. Mantel.
Gew. am 19. Dezember 1928 aus Elfe v. Eichhorst 8743 nach Bill v. Lindenhain 8253. Z.: Stadtrat Stein, Berlin-Grünau.
- 10 411. Badi v. Treskow**, R., langh., egale Kopfzeichnung mit schmalem Scheitel, rotweißer Mantel.
- 10 412. Bandit v. Treskow**, R., langh., egale Kopfzeichnung, roter Mantel,

- 10 413. Barry v. Treskow**, R., langh., egale Kopfzeichnung mit breitem Scheitel, zerrissenem rotweißem Mantel.
- 10 414. Benno v. Treskow**, R., langh., egale Kopfzeichnung mit kleinem Scheitel, rotweißem Mantel.
Gew. am 12. Januar 1929 aus Flora v. d. Holzmühle 9576 (SHStB. 24 299) nach Rasco v. d. Holzmühle 9575 (SHStB. 24 313). Z.: Arnold Wüthrich, Treskow bei Neuruppin.
- 10 415. Berndt v. Eichenhöhe**, R., langh., weiß mit rähmfarbigen Platten, egale Maske.
- 10 416. Blücher v. Eichenhöhe**, R., langh., weiß mit rähmfarbigem Mantel, egale Maske.
- 10 417. Bodo v. Eichenhöhe**, R., langh., weiß mit rähmfarbigen Platten, egale Maske.
- 10 418. Blanka v. Eichenhöhe**, H., langh., weiß mit rähmfarbigen Platten, egale Maske.
- 10 419. Britta v. Eichenhöhe**, H., langh., weiß mit rähmfarbigen Platten, egale Maske.
- 10 420. Brunhilde v. Eichenhöhe**, H., langh., weiß mit rähmfarbigen Platten, egale Maske.
Gew. am 21. Januar 1929 aus Centa v. Jagdschlößle 7483 nach Dick v. Pfälzerland 8169. Z.: Franz Deistler, Peitz N.-L.
- 10 421. Rigi v. Mundsburg**, R., stockh., weiß mit roten Platten, egale, verbrämte Maske. Bes.: Joh. Oldenburg, Zollenspicker b. Hamburg.
- 10 422. Roland v. Mundsburg**, R., langh., weiß mit roten Platten, egale Kopfzeichnung. Bes.: Franz Krosing, Hamburg 24.
- 10 423. Rose v. Mundsburg**, H., stockh., weiß mit Mantel, egale Maske. Bes.: H. Götze.
Gew. am 1. November 1926 aus Belline von Falkenstein 5623 nach Ingo v. Drei Lilien 6124. Z.: Franz Krosing, Hamburg.
- 10 424. Alli-Pascha vom Tattusjungen**, R., langh., weiß mit rähmfarbigen Platten und schwarzer, egalere Maske. Bes.: Heinrich Jacobs, Eilsleben, Bez. Magdeburg.
- 10 425. Arbon vom Tattusjungen, gen. Tasso**, R., stockh., weiß mit rähmfarbigem Mantel und schwarzer, egalere Maske. Bes.: Heinrich Jacobs, Eilsleben, Bez. Magdeburg.
- 10 426. Arno vom Tattusjungen**, R., langh., weiß mit rähmfarbigen Platten und schwarzer, egalere Maske. Bes.: Karl Menzel, Burg b. Magdeburg.
- 10 427. Arri vom Tattusjungen**, R., langh., weiß mit rähmfarbigen Platten und schwarzer, egalere Maske. Bes.: Stern, Körbelitz b. Magdeburg.
Gew. am 4. Dezember 1928 aus Cessi v. Margothof 10 398 nach Tasso II v. Pleißenland 6546. Z.: Fr. Bühlmann, Körbelitz bei Magdeburg.
- 10 428. Cäsar vom Ettersberg**, R., langh., breite, egale Kopfzeichnung, dunkle Maske, dunkelroter Mantel.
- 10 429. Castor vom Ettersberg**, R., langh., breite, egale Kopfzeichnung, dunkle Maske, hellroter, zerrissener Mantel.
Gew. am 3. Februar 1929 aus Duglore vom Pfälzerland 8176 nach Apollo von Crimmitschau 7698. Z.: Karl Hornschu, Ramsla, Kreis Weimar.

- 10 430. **Falko v. d. Alten Veste**, R., langh., weiß mit roten Platten, schwarzverbrämte Maske.
- 10 431. **Franz v. d. Alten Veste**, R., langh., weiß mit roten Platten, schwarzverbrämte, egale Maske.
- 10 432. **Freund v. d. Alten Veste**, R., langh., weiß mit rotem Mantel, egale Maske, schwarzverbrämt.
- 10 433. **Flora v. d. Alten Veste**, H., stockh., weiß mit Mantel.
Gew. am 11. Januar 1929 aus Anneliese v. d. Alten Veste 8388 nach Champ. Kavalier v. Großglockner 7741. Z.: Elise Schorr, Fürth (Bayern).
- 10 434. **Arko v. Rheingrafenstein**, R., stockh., weiß mit roten Platten, egale Kopfzeichnung. Bes.: Peter Stork, Plankstadt i. Baden.
- 10 435. **Armin v. Rheingrafenstein, gen. Barry**, R., stockh., weiß mit roten Platten, egale Kopfzeichnung. Bes.: Emil Prensger, Düsseldorf-Obercassel.
- 10 436. **Arras v. Rheingrafenstein**, R., langh., weiß mit zerrissenem, rotem Mantel, egale Maske. Bes.: Wilhelm Bergermann, Düsseldorf.
- 10 437. **Arth v. Rheingrafenstein**, R., langh., weiß mit rotem, zerrissenem Mantel, egale Maske. Bes.: Joh. Bremm, Morscheidt-Hundsrück.
- 10 438. **Annita v. Rheingrafenstein**, H., langh., weiß mit einer Platte an der Schwanzwurzel, egale Kopfzeichnung. Bes.: Frau J. Thenagels, Hillesheim-Eifel.
- 10 439. **Armina v. Rheingrafenstein**, H., stockh., weiß mit rähmfarbigen Platten, egale Kopfzeichnung, Stirnstreifen durchgehend. Bes.: Ernst Otto Eißner, Leuna b. Merseburg.
Gew. am 14. Januar 1929 aus Ella Wipperia 7500 nach Baldur v. Braunau 8141. Z.: Wilhelm Bergermann, Düsseldorf.
- 10 440. **Manfred von Drei Lilien**, R., langh., weiß mit rotgelbem Mantel, gleiche Kopfzeichnung. Bes.: Julius Cloos, Oberursel.
- 10 441. **Marco von Drei Lilien**, R., langh., weiß mit rotgelbem Mantel, gleiche Kopfzeichnung. Bes.: Otto Reupert, Breslau.
- 10 442. **Mentor von Drei Lilien**, R., langh., weiß mit rotgelben Platten, egale Kopfzeichnung.
- 10 443. **Milan von Drei Lilien**, R., langh., weiß mit rotgelbem, zerrissenem Mantel, egale Maske. Bes.: Joh. Wagner, Memmingen.
- 10 444. **Mungo von Drei Lilien**, R., langh., weiß mit rotgelben Platten, egale Kopfzeichnung.
- 10 445. **Marga von Drei Lilien**, H., langh., weiß mit rotgelbem, zerrissenem Mantel, egale Maske. Bes.: Joh. Wagner, Memmingen.
Gew. am 2. Januar 1929 aus Wilma von Drei Lilien 8238 nach Champ. Kavalier v. Großglockner 7741. Z.: Joh. Wagner, Memmingen.
- 10 446. **Arko v. St. Leonhard**, R., langh., weiß mit rotgelbem Mantel, weiße Gesichtsmaske.
- 10 447. **Armin v. St. Leonhard**, R., stockh., weiß mit rotgelben Platten, egale Zeichnung.
- 10 448. **Alma v. St. Leonhard**, H., stockh., weiß mit rotgelben Platten, egale Kopfzeichnung.
Gew. am 6. Januar 1929 aus Cilli v. Werdenfels 9236 nach Donnar von Lauben 6488. Z.: Ludwig Rauch, Egelsee (Wttbg.).

- 10 449. **Omar-Gütsch SHStB. 26 909**, R., stockh., weiß und rot. Bes.: Martin Luther, Berlin-Dahlen.
Gew. am 26. November 1926 aus Olga Gütsch SHStB. 21064 nach Remo Gütsch SHStB. 18 331. Z.: J. Mannuß, Luzern (Schweiz).
- | | | | | |
|-----------------------------|---|--------------------------------|---|--|
| Remo Gütsch
SHStB. 18351 | { | Max v. Olten SHStB. 18255 | { | Sieger 1922 Max Gütsch
SHStB. 11417 |
| | | Tea Gütsch SHStB. 15185 | { | Miggi v. Olten SHStB. 9711 |
| | | | { | Max Gütsch SHStB. 11417 |
| | | | { | Stella Eistobel SHStB. 14221 |
| Olga Gütsch
SHStB. 21064 | { | Max v. Olten SHStB. 18255 | { | Max Gütsch SHStB. 11417 |
| | | Dora v. Drei Lilien BStB. 5181 | { | Miggi v. Olten SHStB. 9711 |
| | | | { | Elmo v. Eistobel BStB. 4549 |
| | | | { | Bella IV v. d. Iller BStB. 4828 |
- 10 450. **Argo von Weiskirchen**, R., langh., weiß mit rotem Mantel, gespaltene Maske. Bes.: Wilhelm Löhr, Offenbach a. M.
- 10 451. **Arkos von Weiskirchen, gen. Barry**, R., langh., weiß mit rotem Mantel, egale Maske.
- 10 452. **Alma von Weiskirchen**, H., langh., weiß mit rotem, zerrissenem Mantel, egale Maske. Bes.: Michael Sauer, Mühlheim a. M.
Gew. am 20. Juli 1927 aus Asta v. d. Ronneburg 7464 nach Cleo v. Otzberg 8297. Z.: Fritz Meyer, Weiskirchen.
- 10 453. **Barry von der Wachenburg**, R., langh., weiß, schwarzverbrämt. Bes.: Friedrich Schnizler, Schriesheim.
- 10 454. **Benno von der Wachenburg**, R., langh., weiß, braun mit schwarzer Maske. Bes.: Valentin Weigel, Heidelberg.
- 10 455. **Bruno von der Wachenburg**, R., langh., weiß mit schwarzbraun. Bes.: Erwin Erdmann, Sachsengang (Oesterreich).
- 10 456. **Bella von der Wachenburg, gen. Freya**, H., langh., weiß, braun mit schwarzer Maske. Bes.: Andreas Diehl, Großnedesheim (Pfalz).
Gew. am 8. Januar 1928 aus Bella von der Westmark 8992a nach Dojan v. d. Rose 6735. Z.: Adam Erdmann, Lützelachsen.
- 10 457. **Bella vom Gambrinus**, H., stockh., weiß mit gelben Platten. Bes.: David Holder, Hohenwittlingen.
Gew. am 27. März 1927 aus Briska von der Theinselburg 7443 nach Artist von Freudenfels 5986. Z.: Gottfried Handtmann, Nürtingen a. N.
- 10 458. **Bär von der Herzog-Ulrichsbrücke**, R., stockh., egale Maske, schwarzverbrämt, kastanienbraun zerrissener Mantel.
- 10 459. **Barry von der Herzog-Ulrichsbrücke**, R., stockh., egale Maske, schwarzverbrämt, kastanienbraun zerrissener Mantel.
- 10 460. **Basko von der Herzog-Ulrichsbrücke**, R., stockh., egale Maske, schwarzverbrämt, kastanienbraun zerrissener Mantel.
- 10 461. **Bluto von der Herzog-Ulrichsbrücke**, R., stockh., egale Maske, schwarzverbrämt, kastanienbraun zerrissener Mantel.
- 10 462. **Bubi von der Herzog-Ulrichsbrücke**, R., stockh., egale Maske, schwarzverbrämt, weiß mit kastanienbraunen Platten.
- 10 463. **Blanka von der Herzog-Ulrichsbrücke**, H., stockh., egale Maske, schwarzverbrämt, weiß mit dunkelkastanienbraunen Platten.
Gew. am 30. Januar 1929 aus Anny von Neu-Ulm 8516 nach Arno von der Glocke 7728. Z.: Rosine Röhm Wwe., Wendlingen.

- 10 464. **Blitz v. d. Senne**, R., langh., weiß mit rotem, zerrissenem Mantel, egaler Maske. Bes.: J. Osterburg, Mißbunde, Kreis Eckernförde.
- 10 465. **Belli v. d. Senne**, H., langh., weiß mit roten Platten, egale Maske. Bes.: Kunibert Hoberg, Altena (Westf.).
- 10 466. **Betty v. d. Senne**, H., langh., weiß mit roten Platten, egale Maske. Bes.: J. Osterburg, Mißbunde, Kreis Eckernförde.
- 10 467. **Blanka v. d. Senne**, H., langh., weiß mit roten Platten, egale Maske. Gew. am 8. Oktober 1928 aus Brigitta Wipperia 6712 nach Donar Wipperia 7829. Z.: H. Zünkler, Lippspringe.
- 10 468. **Alex v. böhmischen Waldfrieden**, R., langh., rähmfarbiger Mantel, egale Maske.
- 10 469. **Amor v. böhmischen Waldfrieden**, R., langh., zerrissener, roter Mantel, egale Maske. Bes.: Ed. Hadik, Falkenau a. E.
- 10 470. **Apollo v. böhmischen Waldfrieden**, R., langh., zerrissener, roter Mantel, etwas ungleiche Maske. Bes.: Rosenberger, Prag.
- 10 471. **Armin v. böhmischen Waldfrieden**, R., langh., zerrissener, rähmfarb. Mantel, egale Maske. Bes.: Ignaz Blank, Eger.
- 10 472. **Axel v. böhmischen Waldfrieden**, R., langh., zerrissener, roter Mantel, egale Maske.
- 10 473. **Anka v. böhmischen Waldfrieden**, H., langh., roter Mantel, egale Maske. Bes.: Willi Swetlik, Eger. Gew. am 22. Februar 1929 aus Cora v. Asch 9153 nach Czar von Reichenberg 8024. Z.: Ignaz Richter, Eger i. Böhmen.
- 10 474. **Anneliese vom Frankenwald**, H., langh., weiß mit roter Platte am Rücken.
- 10 475. **Arola vom Frankenwald**, H., langh., weiß mit roter Platte am Rücken.
- 10 476. **Aurora vom Frankenwald**, H., langh., weiß mit roten Platten verteilt, am Rücken große Platte. Gew. am 17. September 1928 aus Pia vom Taubertal 8285 nach Hans v. Taubertal 6829. Z.: H. Neumeister, Bobengrün, Post Marxgrün (Obfr.).
- 10 477. **Emir v. Klosterwald**, R., langh., weiß mit roten Platten, egale Maske.
- 10 478. **Erich v. Klosterwald**, R., stockh., weiß mit roten Platten, egale Maske.
- 10 479. **Erwin v. Klosterwald**, R., langh., weiß mit roten Platten, egale Maske.
- 10 480. **Edith v. Klosterwald**, H., stockh., weiß mit roten Platten, egale Maske.
- 10 481. **Ella v. Klosterwald**, H., stockh., weiß mit roten Platten, egale Maske.
- 10 482. **Erna v. Klosterwald**, H., langh., weiß mit rotem Mantel, egale Maske. Gew. am 5. Februar 1929 aus Dora v. d. Rose 6740 nach Donnar v. Lauben 6488. Z.: Lukas Hölzle, Ottobeuren.
- 10 483. **Ajax v. Romannto**, R., stockh., weiß mit gelblichen Platten, egale Kopfzeichnung.
- 10 484. **Armin v. Romannto**, R., langh., weiß mit rähmfarbigem Mantel, egale Kopfzeichnung.
- 10 485. **Arno v. Rommanto**, R., stockh., weiß mit rähmfarbigen Platten, egale Kopfzeichnung.

- 10 486. **Astor v. Romannto**, R., stockh., weiß mit rähmfarbigen Platten, halbseitige Kopfmaste.
- 10 487. **Anni v. Romannto**, H., langh., weiß mit rähmfarbigen Platten, egale Kopfzeichnung. Gew. am 7. Februar 1929 aus Fricka Wipperia 8706 nach Egon Wipperia 7495. Z.: Peter Dünner, Romaney.
- 10 488. **Kamillo v. Falkenstein**, R., langh., zerrissener Mantel, egale Kopfzeichnung.
- 10 489. **Kando v. Falkenstein**, R., langh., weiß mit roten Platten, egale Kopfzeichnung.
- 10 490. **Karo v. Falkenstein**, R., langh., weiß mit roten Platten, egale Kopfzeichnung.
- 10 491. **Kastor v. Falkenstein**, R., langh., zerrissener Mantel, egale Kopfzeichnung.
- 10 492. **Kuno v. Falkenstein**, R., langh., weiß mit roten Platten.
- 10 493. **Kora v. Falkenstein**, H., langh., roter Mantel, egale Kopfzeichnung. Gew. am 26. Februar 1929 aus Gretel v. Falkenstein 9058 nach Fassold v. Falkenstein 7424. Z.: Hermann Zilliger, Altona-Blankenese.
- 10 494. **Alban v. d. Grünbergshöh**, R., langh., weiß mit dunklen Flecken. Bes.: Hans Meyer, Grünberg., Schloß Neumarkt.
- 10 495. **Aldo v. d. Grünbergshöh**, R., langh., weiß mit dunklen Flecken. Bes.: Gerhard Urbanczyk, Beuthen OS.
- 10 496. **Arco v. d. Grünbergshöh**, R., langh., weiß mit gelben Flecken. Bes.: Kurt Smietana, Beuthen OS.
- 10 497. **Artus v. d. Grünbergshöh**, R., langh., weiß mit dunklen Flecken. Bes.: Martin Bertram, Bad Ingeberg (Holst.).
- 10 498. **Alta v. d. Grünbergshöh**, H., langh., weiß mit dunklen Flecken. Gew. 27. Januar 1929. aus Freya v. Pommern 8919 nach Normann v. Taubertal 8277. Z.: Ernst Thomas, Zauche, Kreis Grünberg (Schlesien).
- 10 499. **Darras v. d. Gänseburg**, R., langh., brauner Mantel. Bes.: Mühlenbesitzer Fuchs, Pritzwalk.
- 10 500. **Dedo v. d. Gänseburg**, R., langh., gelber Mantel. Bes.: Gutsbesitzer Baron zu Putlitz, Burghof-Putlitz. Gew. am 8. Februar 1929 aus Abba Sasendorf 7307 gen. Nora nach Teja a. d. Walde 5532. Z.: Baron zu Putlitz, Laaske.
- 10 501. **Faust v. Schlesierland**, R., langh., weiß mit rotbraunen Platten.
- 10 502. **Ferro v. Schlesierland**, R., langh., weiß mit rotbraunen Platten.
- 10 503. **Fanny v. Schlesierland**, H., langh., weiß mit rotbraunen Platten.
- 10 504. **Flora v. Schlesierland**, H., langh., weiß mit rotbraunen Platten. Gew. am 18. Februar 1929 aus Xanta v. Taubertal 9717 nach Barry v. Schlesierland 8367. Z.: Martin Schober, Jauer (Schlesien).
- 10 505. **Arco v. Rindalphorn**, R., stockh., zerrissener, roter Mantel, egale Kopfzeichnung.
- 10 506. **Arosa v. Rindalphorn**, H., langh., zerrissener, roter Mantel, egal gezeichnet. Gew. am 1. August 1928 aus Centa v. Donauwörth 9691 nach Egon v. Lauben 8931. Z.: Karl Giestl, Röthenbach bei Lindau.

- 10 507. **Bär v. Rindalphorn**, R., langh., roter, zerrissener Mantel, egale Kopfzeichnung.
- 10 508. **Baldur v. Rindalphorn**, R., stockh., roter, zerrissener Mantel, egale Kopfzeichnung.
- 10 509. **Berno v. Rindalphorn**, R., stockh., roter, zerrissener Mantel, egale Kopfzeichnung.
- 10 510. **Blanka v. Rindalphorn**, H., langh., roter, zerrissener Mantel, egale Kopfzeichnung.
- 10 511. **Britta v. Rindalphorn**, H., stockh., roter, zerrissener Mantel, egale Kopfzeichnung.
Gew. am 17. März 1929 aus Centa v. Donauwörth 9691 nach Egon v. Lauben 8931. Z.: Karl Giestl, Röthenbach bei Lindau.
- 10 512. **Goswin v. Schlesierland**, R., langh., weiß mit roten Platten.
- 10 513. **Graf v. Schlesierland**, R., langh., weiß mit roten Platten.
- 10 514. **Guido v. Schlesierland**, R., langh., weiß mit dunkelroten Platten.
- 10 515. **Gerda v. Schlesierland**, H., langh., weiß mit roten Platten.
Gew. am 26. Februar 1929 aus Amantha v. Schlesierland 8092 nach Barry v. Schlesierland 8367. Z.: Martin Schober, Jauer (Schlesien).
- 10 516. **Albin von Schratteneck**, R., langh., weiß mit gelben Platten, schwarzverbräunte Maske.
- 10 517. **Arbon von Schratteneck**, R., langh., weiß mit gelben Platten, schwarzverbräunte Maske.
- 10 518. **Argon von Schratteneck**, R., langh., weiß mit gelben Platten, schwarzverbräunte Maske.
- 10 519. **Armin von Schratteneck**, R., langh., weiß mit gelben Platten, schwarzverbräunte Maske.
- 10 520. **Aron von Schratteneck**, R., langh., weiß mit gelben Platten, schwarzverbräunte Maske.
- 10 521. **Arthur von Schratteneck**, R., langh., weiß mit gelben Platten, schwarzverbräunte Maske.
Gew. am 29. März 1929 aus Cora von Braunau 8438 nach Pyrrhus von Drei Lilien 6915. Z.: Dora Kohlmaier, Braunau a. Inn.
- 10 522. **Cäsar v. Weihungstal**, R., langh., weiß mit rotem Mantel, egale schwarzverbräunte Maske.
- 10 523. **Castor v. Weihungstal**, R., langh., weiß mit rotem Mantel, egale schwarzverbräunte Maske.
- 10 524. **Cuno v. Weihungstal**, R., langh., weiß mit rotem Mantel, egale schwarzverbräunte Maske.
- 10 525. **Carla v. Weihungstal**, H., langh., weiß mit rotem Mantel, egale Maske, etwas breite Blässe.
- 10 526. **Centa v. Weihungstal**, H., langh., weiß mit roten Platten, egale Maske. Bes.: Jos. Haselhofer, Regglisweiler.
- 10 527. **Cilli v. Weihungstal**, H., stockh., weiß mit rotem, leicht zerrissenem Mantel, egale, schwarzverbräunte Maske.
Gew. am 19. Februar 1929 aus Britta v. d. Theinselburg 7444 nach Varus von Drei Lilien 8230. Z.: Franz Ruepp, Hörenhausen, O.-A. Laupheim (Württemberg).
- 10 528. **Astor vom Brunhildisfelsen**, R., langh., verbräunte Maske, verbräunte Platten auf dem Rücken. Bes.: Willi Tag, Weiskirchen, Taunus.
- 10 529. **Alfa vom Brunhildisfelsen**, H., stockh., rote Maske, ganz weiß, eine rote Platte auf dem Rücken. Bes.: Peter Korffmann, Steinbach im Taunus.

- 10 530. **Alma vom Brunhildisfelsen**, H., langh., rote Maske und roter Mantel. Bes.: Wilhelm Braun, Obereschlach b. Homburg.
- 10 531. **Anie Blanka vom Brunhildisfelsen**, H., langh., verbräunte Maske, verbräunte Platten auf dem Rücken. Bes.: Hieronymus Bender, Stierstadt im Taunus.
- 10 532. **Anita Droll vom Brunhildisfelsen**, H., langh., dunkelverbräunte Maske, verbräunte Platten auf dem Rücken. Bes.: Fritz Kahn, Bankdirektor, Oberursel im Taunus.
Gew. am 27. Dezember 1928 aus Blanka Mia v. Manteuffel 8888 nach Harry v. d. Waldau 7684. Z.: Frau Willi Kamper, Oberursel im Taunus.
- 10 533. **Aegir von Ebenrod**, R., langh., weiß mit gelben, rähmfarbigen Platten, egale Maske. Bes.: Missionsseminar St. Joseph, Reimlingen Schwaben).
- 10 534. **Ajax von Ebenrod**, R., langh., weiß mit zerrissenem, rähmfarbigem Mantel, unegale Maske.
- 10 535. **Aldo von Ebenrod**, R., stockh., weiß mit rähmfarbigen Platten, unegale Maske.
- 10 536. **Armin von Ebenrod**, R., stockh., weiß mit drei rähmfarbigen Platten, egale Maske.
- 10 537. **Artho von Ebenrod**, R., stockh., weiß mit dunklen, rähmfarbigen Platten.
Gew. am 24. März 1929 aus Mädi v. Taubertal 8127 nach Arth von Dreimäderlhaus 7315. Z.: Klostersgut Ebenrod, b. Arnstein (Unterfr.).
- 10 538. **Apollo von Adlerhorst**, R., langh., weiß mit roten Platten.
- 10 539. **Argos von Adlerhorst**, R., langh., weiß mit roten Platten.
- 10 540. **Artus von Adlerhorst**, R., langh., weiß mit roten Platten.
- 10 541. **Alfa von Adlerhorst**, H., langh., weiß mit roten Platten.
- 10 542. **Assra von Adlerhorst**, H., langh., weiß mit roten Platten.
Gew. am 5. April 1929 aus Cilli v. Neu-Ulm 7458 nach Champ. Argus v. d. Blattgoldstadt 5679. Z.: Martin Paulatt, Harburg a. Elbe.
- 10 543. **Ajax von Rauschenberg**, R., langh., weißer Kopf, gesprenkelte Ohren, zwei rähmfarbige Platten auf Kopf und Kruppe. Bes.: Egmont Weiß, Elberfeld.
- 10 544. **Arco von Rauschenberg**, R., stockh., egale Maske, weiß mit roten, gesprengelten Platten. Bes.: Frau Luise Hirsch, Elberfeld.
- 10 545. **Anca von Rauschenberg**, H., stockh., egale Maske, weiß mit rotbraunen, gesprenkelten Platten auf Kruppe. Bes.: Theophil Franz, Elberfeld.
- 10 546. **Annita von Rauschenberg**, H., stockh., egale Maske, weiß mit rähmfarbigen Platten.
- 10 547. **Antje von Rauschenberg**, H., stockh., einseitige Kopfzeichnung, linkes Ohr gesprenkelt, rähmfarbige Platten.
- 10 548. **Astrit von Rauschenberg**, H., langh., egale Maske, weiß mit rähmfarbigem, zerrissenem Mantel. Bes.: August Wilkesmann, Dönberg bei Elberfeld.
Gew. am 3. Februar 1929 aus Annita v. d. Fürstenburg 8604 nach Egon Wipperia 7495. Z.: Frau Luise Hirsch, Elberfeld.
- 10 549. **Balto v. Vogtland**, R., langh., rotbraunen, zerrissenen Mantel, egale Maske. Bes.: Kurt Möller, Oberhain i. Th. (Kreis Königsee).
- 10 550. **Baron v. Vogtland, gen. Barry**, R., langh., rote Platten auf beiden Seiten, gleiche, egale Maske. Bes.: Max Huster, Dresden.

- 10 551. **Barry v. Vogtland**, R., langh., rotbraunen, zerrissenen Mantel, egale Maske. Bes.: Moritz Reiß, Dresden.
- 10 552. **Blücher v. Vogtland**, R., langh., rote Platten auf beiden Seiten, egale Maske. Bes.: Lorenz Walter, Plauen i. Vogtland.
- 10 553. **Bella v. Vogtland**, H., langh., rote Platten auf beiden Seiten, egale Maske.
- 10 554. **Blanka v. Vogtland**, H., langh., rote Platten auf beiden Seiten, egale Maske.
Gew. am 23. März 1929 aus Asta v. Schloßberg 8646 nach Blücher v. Pfälzerland 7013. Z.: Otto Spranger, Plauen im Vogtland.
- 10 555. **Diwa v. Brenztal**, H., stockh., gelbe Platten, schwarzverbräunte, egale Maske.
Gew. am 22. Februar 1929 aus Bella von Asch 8504 nach Argo v. Weihungstal 9456. Z. u. Bes.: Melchior Härlin, Hermaringen.
- 10 556. **Baldur vom Ammertal**, R., langh., weiß mit dunkelbraunem, gestromtem Mantel, egale Kopfzeichnung.
- 10 557. **Basko vom Ammertal**, R., langh., weiß mit braunem Mantel, egale Kopfzeichnung.
- 10 558. **Bella vom Ammertal**, H., langh., weiß mit hellbraunem, zerrissenem Mantel, egale Kopfzeichnung.
- 10 559. **Bosca v. Ammertal**, H., langh., weiß mit braungestromtem, zerrissenem Mantel, egale Kopfzeichnung.
- 10 560. **Britta vom Ammertal**, H., langh., weiß mit braunem Mantel, egale Kopfzeichnung.
Gew. am 12. März 1929 aus Dolly v. d. Käferburg 9033 nach Baldur von Drei Lilien 8914. Z. u. Bes.: Kajetan Geisenhofer, Weilheim (Oberb.).
- 10 561. **Ajax vom Käferstein**, R., langh., weiß mit braunen Platten, schwarzweiße, egale Maske. Bes.: Rudolf Sommer, Bad Köstritz (Thür.).
- 10 562. **Anton vom Käferstein**, R., stockh., braun mit weiß, schwarzbraunweiße, egale Maske. Bes. Adolf Heim, Suhl (Thür.).
- 10 563. **Argo vom Käferstein**, R., stockh., weiß mit braunen Platten, schwarzbraunweiße, egale Maske. Bes.: Alexander Kranhold, Erfurt.
- 10 564. **Asso vom Käferstein**, R., stockh., weiß mit braunen Platten, schwarzbraunweiße, egale Maske. Bes.: Adolf Heim, Suhl (Thür.).
- 10 565. **Astor vom Käferstein**, R., langh., weiß mit braunen Platten, schwarzbraunweiße, egale Maske. Bes.: Hermann Büttner, Schleusingen (Thüringen).
- 10 566. **Anka vom Käferstein**, H., stockh., weiß mit braunen Platten, schwarzbraunweiße, egale Maske. Bes.: Adolf Heim, Suhl (Thür.).
Gew. am 15. März 1929 aus Asta v. d. Chasalla 9395 nach Bayard von Drei Lilien 8916. Z.: Adolf Heim, Suhl i. Thüringen
- 10 567. **Bernd v. Oranienburg**, R., langh., weiß mit roten Platten und gleichmäßige Kopfzeichnung. Bes.: Hans Hofmann, Herborn.
- 10 568. **Belline v. Oranienburg**, H., langh., viel Weiß, rote Platten, egale Kopfzeichnung.
- 10 569. **Biene von Oranienburg**, H., langh., weiß mit roten Platten, gleichmäßige Kopfzeichnung.
- 10 570. **Blanka v. Oranienburg**, H., langh., weiß mit roten Platten, breites, weißes Stirnband. Bes.: Walter Jung, Manderbach (Dillkr.).

- 10 571. **Brigitte v. Oranienburg**, H., langh., weiß mit roten Platten, starke, dunkle Kopfzeichnung. Bes.: W. Diefenbach, Fleisbach (Dillkreis).
- 10 572. **Brunhilde v. Oranienburg**, H., langh., weiß, zerrissener, roter Mantel, gleichmäßige Kopfzeichnung. Bes.: Otto Hermann, Eibelshausen (Dillkreis).
Gew. am 19. April 1929 aus Brigitta v. d. Landeck 9014 nach Urbin v. Taubertal 9156. Z.: Frau Marie Aller, Herborn (Schießberg).
- 10 573. **Berni van Mentone NHStB. 13 691**, H., stockh., weiß mit braun, egale Maske. Bes.: Joh. Schnabel, den Haag (Holland).
Gew. am 12. Dezember 1928 aus Anni van Spaodenswond NHStB. 9336 nach Champ. Alex v. d. Oldehove NHStB. 6823. Z.: H. J. Doeve, Amsterdam.
- | | | | | |
|----------------------------------|---|----------------------------|---|---------------------------|
| Berni v. Mentone
NHStB. 13691 | { | Champ. Alex v. d. Oldehove | { | Menneke v. d. Oldehove |
| | | NHStB. 6823 | | NHStB. 8045 |
| | { | Anni Spaodenswond | { | Donna v. Drei Lilien 5185 |
| | | NHStB. 9536 | | NHStB. 6825 |
| | | | | Alma v. Uhlenhorst 8748 |
- 10 574. **Champion Alex v. d. Oldehove NHStB. 6823**, R., stockh., brauner Mantelhund. Bes. H. J. Doeve, Amsterdam.
Gew. am 21. April 1925 aus Donna von Drei Lilien 5183 nach Menneke v. d. Oldehove. Z.: P. Tuissen.
- | | | |
|------------------------------------|---|---------------------------|
| Alex v. d. Oldehove
NHStB. 6823 | { | Menneke v. d. Oldehove |
| | | NHStB. 8045 |
| | | Donna v. Drei Lilien 5185 |
- 10 575. **Bär v. d. Schelmenheide**, R., langh., weiß mit rotfarbigem Mantel, dunkle, egale Maske.
- 10 576. **Bari v. d. Schelmenheide**, R., stockh., weiß mit rotem Mantel, egale Maske.
- 10 577. **Bill v. d. Schelmenheide**, R., stockh., weiß mit rotem, zerrissenem Mantel.
- 10 578. **Bluto v. d. Schelmenheide**, R., stockh., weiß mit rotem Mantel, egale Maske.
- 10 579. **Betti v. d. Schelmenheide**, H., langh., weiß mit rotfarbigem, zerrissenem Mantel, dunkle, egale Maske.
- 10 580. **Britta v. d. Schelmenheide**, H., stockh., weiß mit rotem, zerrissenem Mantel, egale Maske.
Gew. am 21. März 1929 aus Alma zur Sillachquelle 9078 nach Varus v. Drei Lilien 8230. Z.: Franz Reich, Ottobeuren.
- 10 581. **Nero Deppeler SHStB. 27021**, R., langh. Bes.: F. Mannuß, Luzern (Schweiz).
Gew. am 19. März 1927 aus Edith v. Jura SHStB. 15534 nach Schw. Champ. Bellisar v. Rigi SHStB. 17032. Z.: J. Deppeler, Olten.
- | | | | | |
|--|---|--|---|-------------------------------------|
| Champ.
Bellisar v. Rigi
SHStB. 17052 | { | Sultan v. Rigi SHStB. 15447 | { | Pluto v. Olten SHStB. 9707 |
| | | Siegerin 1925 Bellina-Rigi
SHStB. 11904 | | Belline (Geiser) SHStB. 9268 |
| Edith v. Jura
SHStB. 15534 | { | Cuno v. Jura SHStB. 10341 | { | Wippo v. Rehlag SHStB. 6985 |
| | | Freya v. Leberberg SHStB. 10510 | | Jung Gretli-Rigi SHStB. 10232 |
| | | | | Fleck-Cardinaux SHStB. 8687 |
| | | | | Bella-Waldvogel SHStB. 8964 |
| | | Rasco-Riesbach SHStB. 8797 | | Belline v. Leberberg
SHStB. 9278 |

10 582. Gunda Löwenstein SHStB, 29093, H. Bes.: F. Mannuß, Luzern (Schweiz).

Gew. am 10. Dezember 1921 aus Bella v. Schachen SHStB. 18 290 nach Uli Gütsch SHStB. 23045. Z.: Leuenberger, Augst (Schweiz).

Uli Gütsch SHStB. 23045	{	Pascha Drei Lilien SHStB. 25055	{	Bär v. Großglockner 5105
		BSStB. 6912	{	Gunda v. Drei Lilien 5708
Bella v. Schachen SHStB. 18290	{	Ula Gütsch SHStB. 17015	{	Sieger 1922 Max Gütsch SHStB. 11416
		Barri-Roth SHStB. 14220	{	Paula Gütsch SHStB. 9950
		Belline-Alt-Mars Milchbuck SHStB. 15397	{	Barri-Geiser SHStB. 14219 Berna v. Niederbipp Giotto-Riesbad Isolde v. Klösterli SHStB. 70

10 583. Egon v. d. Donau, R., stockh., weiß mit rotem, zerrissenem Mantel, egale Maske. Bes.: Ulrich Niedermeier, Augsburg.

10 584. Emir v. d. Donau, R., stockh., weiß mit roten Platten, egale Maske.

10 585. Erwin v. d. Donau, R., langh., weiß mit roten Platten, egale Maske.

10 586. Estor v. d. Donau, R., stockh., weiß mit roten Platten, egale Maske.

10 587. Ewald v. d. Donau, R., langh., weiß mit roten Platten, egale Maske.

10 588. Elsa v. d. Donau, H., stockh., weiß mit rotem Mantel, egale Maske.

Gew. am 4. April 1929 aus Cora v. d. Donau 9389 nach Donnar v. Lauben 6488. Z.: Gg. Fritz, Leipzig.

10 589. Arbon v. Ranshofen, R., langh., weiß mit roten Platten, weiße Maske.

10 590. Armin v. Ranshofen, R., langh., weiß mit stark zerrissenem, rotem Mantel, egale Maske.

10 591. Arth v. Ranshofen, R., langh., weiß mit stark zerrissenem, rotem Mantel, egale Maske.

10 592. Adda v. Ranshofen, H., langh., weiß mit roten Platten, egale Maske.

10 593. Anka v. Ranshofen, H., langh., weiß mit roten Platten, egale Maske.

10 594. Anny v. Ranshofen, H., langh., weiß mit roten Platten, egale Maske.
Gew. am 8. Mai 1929 aus Diana v. Braunau 9327 nach Pyrrhus v. Drei Lilien 6915. Z.: Joseph Huber, Steindl Heiden 7, Post Ranshofen bei Braunau a. Inn.

10 595. Artus von Heubach, R., stockh., über Hals weißer Streifen, brauner Mantel, Hinterhand weißer Fleck.

10 596. Afra von Heubach, H., stockh., Kopf verbrämt, weiße Schnauze, Stirnstrich weiß, Mantel weiß, Hinterhand brauner Fleck.

10 597. Alma von Heubach, H., stockh., Kopf rot mit weißen Streifen, weiße Schnauze, Rücken rot, Hals, Füße, Bauch weiß.

10 598. Aphrodite von Heubach, H., stockh., brauner Mantel, hinterer rechter Fuß kleine und hinterer linker Fuß große weiße Flecken.

10 599. Asta von Heubach, H., stockh., brauner Mantel, Hinterhand weißer Streifen.

10 600. Astrid von Heubach, H., stockh., Rücken weiß, hinten braune Flecken.

Gew. am 28. Mai 1928 aus Aphrodite v. Hohenstaufen 8272 nach Barry v. Neu-Ulm 7675. Z.: Paul Spieshofer, Heubach-Gmünd.

BESITZWECHSEL

Cilli von Helenenburg 8848, H., weiß mit rähmfarbigem, stark zerrissenem Mantel. Bes.: Paul Wust, Aurich (Ostfriesland).

Gew. am 19. Mai 1926 aus Cita v. Falkenstein 6418 nach Argus von der Blattgoldstadt 5679. Z.: Eduard Rathjens, Altona a. Elbe.

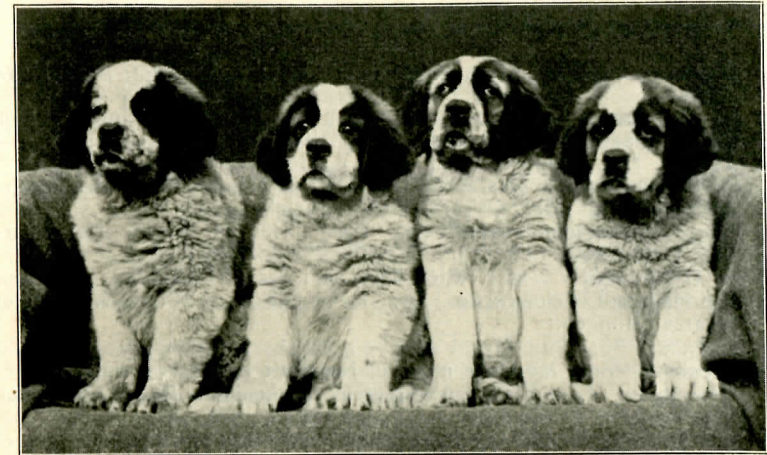

10 Wochen alter Wurf
aus Gretel v. Falkenstein 9058 nach Fassold v. Falkenstein 7424
Züchter: Hermann Zilliger, Altona-Blankenese.

Geschützte Zwingernamen

Vom Adlerberg. Bes. Missionsseminar St. Joseph, Reimlingen in Schwaben.

Vom Adlerhorst. Bes. Martin Paulat, Harburg-Wilhelmsburg I.

Von der Ahrensburg. Bes. Frau Emmy Ahrens, Hamburg 19.

Von Altkönig. Bes. Julius Cloos, Oberursel i. Taunus.

Von Anhalt. Bes. Frau Lotte Lindemann, Scholitz b. Dessau i. Anhalt.

Vom Arlberg. Bes. Engelbert Strolz, Zürs am Arlberg.

Vom Asmushäuserberg. Bes. August Dietz, Lisenhausen b. Bebra.

Vom Bärenkeller. Bes. Johann Lindenmayr, Augsburg 3.

Von Bauernheim. Bes. Richard Keller, Bauernheim (Post Dorheim).

Von der Bille. Bes. Frau Klara Leuchtmann, Boberg b. Bergedorf.

Von der Blümlisalpe. Bes. Friedrich Balmer, Kremlin b. Mellentin.

Vom Böhmischem Waldfrieden. Bes. Ignaz Richter, Eger i. Böhmen.

Von der Bolkoburg. Bes. Frau Helene Kleiner, Bolkenhain, Bez. Liegnitz.

Vom Brockenfuß. Bes. Wilhelm Sandte, Bad Altenau i. Oberharz.

Vom Brunhildisfels. Bes. Frau Willy Kamper, Oberursel (Taunus).

Vom Bussengau. Bes. Franz Fuchsloch, Daugendorf, O.-A. Riedlingen.

Von Dannenwalde. Bes. Fräulein Maria von Oppen, Dannenwalde in der Prignitz.

Vom Deutschhof. Bes. Albert Tröster, Schweinfurt.

Von der Divahöhe. Bes. Johann Schmid, Kagers b. Straubing.

Von Drei Gleichen. Bes. Wilhelm Engelke, Rehestädt b. Arnstadt.

Von Ebenrod. Bes. Missionshaus Sankt Benedikt Ebenrod (Ufr.).

Vom Ebnachtal. Bes. Fritz Lechner, Burgebrach (Oberfranken).

Von der Els'chen Ruh. Bes. Franz Schwarzer, Dresden.

Favorit. Bes. Johann Schmidt, Sinzheim b. Baden-Baden.

Von der Fischerburg. Bes. Frau Auguste Fischer, Berlin SO 16.

- Vom Frankenwald.** Bes. Hans Neumeister, Bobengrün, Post Marxgrün.
Von der Gamburg. Bes. Erich Vitzthum, Böttigheim (Unterfranken).
Vom Glatzer Land. Bes. Ernst Faber, Altwaltersdorf i. Schlesien.
Von Grünau. Bes. Stadtrat Louis Stein, Berlin-Grünau.
Von der Grünbergshöh. Bes. Ernst Thomas, Zauche, Kreis Grünberg.
Von der Güneburg. Bes. Oskar Röder, Eisleben.
Vom Hause Rodensteiner-Heidelberg. Bes. Friedrich Feth, Heidelberg.
Heidehaus Hannover. Bes. Prof. Dr. Ziegler, Hannover.
Von der Heimwacht. Bes. Walter Tonski, Berlin-Neukölln.
Von der Herzog-Ulrichsbrücke. Bes. Rosine Röhm Wtw., Wendlingen, Oberamt Eßlingen.
Von Heubach. Bes. Paul Spieshofer, Heubach-Gmünd.
Vom Hochfirst. Bes. Martin Kneule, Neustadt i. Schwarzwald.
Von Hohenhain. Bes. Karl Rosenthal, Hohenhain, Post Freudenberg (Westfalen).
Von der Holzwacht. Bes. Andreas Rau, Augsburg-Oberhausen.
Zur Hünenburg. Bes. Albert Gehrken, Twistring, Bezirk Bremen.
Vom Jägerhof. Bes. Frau Direktor Ida Bugow, Jägerhof, Post Berlin-Cladow.
Von Isenburg. Bes. Wilhelm Herzog, Neu-Isenburg.
Von Käferstein. Bes. Adolf Heim, Suhl (Thüringen).
Vom Kaiserbrunnen. Bes. Otto E. Poock, Aachen (Rheinland).
Von der Kautzenburg. Bes. Karl Wieland, Frankfurt a. M.
Von Lechau. Bes. Hans Ruisinger, Augsburg 10.
Vom Leinestrand. Bes. Karl Meyer, Hannover.
Vom Leyerzwinger. Bes. Peter Eberlein, Nürnberg.
Von Luisenhof. Bes. Julius Tscherner, Berlin-Mahlsdorf.
Vom Mainwasen. Bes. Ludwig Kaufmann, Frankfurt a. M.
Vom Marienthal. Bes. Otto Moosdorf, Wandsbeck b. Hamburg.
Von Marzahn. Bes. Fritz Erbe, Berlin O 34.
Von Mayerhofen. Bes. Frau Karoline von Knapitsch, Mayerhofen, Post St. Salvator, Kärnten.
Vom Möhnesee. Bes. Heinrich Feldmann, Körbecke, Kreis Soest.
Vom Neuer See. Bes. Fräulein Elfriede Röhl, Berlin W 10.
Vom Nordpol. Bes. Hans Wedde, Staßfurt-Leopoldshall.
Vom Notterstrand. Bes. Karl Würzbach, Schlotheim i. Th.
Von Nürnberg. Bes. Georg Schwarz, Nürnberg.
Von Oberwald. Bes. Frau Hella Flesch, Hochwaldhausen, Oberhessen.
Obrzycko-Zamek. Bes. Frau Gräfin Antoinette Raczyńska, Obrzycko-Zamek i. Posen.
Vom Oesterberg. Bes. Fritz Ulrich, Riedlingen i. Württemberg.
Vom Ottenstein. Bes. Heinz Schröder, Hansfelde b. Stargard i. Pomm.
Vom Parnaß. Bes. P. Gundelach, Plön i. Holstein.
Von der Pännerhöhe. Bes. Frau Hulda Lorenz, Halle a. d. S.
Von der Radau. Bes. Alois Förg, Göggingen-Radau b. Augsburg.
Von Rauschenberg. Bes. Frau Luise Hirsch, Elberfeld.
Von Ranshofen. Bes. Joseph Huber, Steindl-Heiden b. Braunau am Inn.
Vom Reinhardshof. Bes. Reinhold Wunderlich, Cabel b. Calau N.-L.
Vom Rheingrafenstein. Bes. Wilh. Bergermann, Düsseldorf.
Vom Rindalphorn. Bes. Karl Giestl, Röthenbach b. Lindau.
Von Rödinghausen. Bes. Freiherr Clemens v. Dücker, Rödinghausen, Post Lendringens.
Von Romannto. Bes. Peter Dünner, Romaney, Post Bergisch-Gladbach.
Von St. Leonhard. Bes. Ludwig Rauch, Egelsee b. Tannheim.
Von der Schelmenheide. Bes. Franz Reich, Ottoheuren.
Von der Schlingelbaude. Bes. H. Scholz, Schlingelbaude, Post Brückenberg.

- Von Schloß Eislingen.** Bes. Albert Hieber, Groß-Eislingen a. d. Fils.
Von Schloß Illertissen. Bes. Frau Marie Hörmann, Illertissen.
Vom Schratteneck. Bes. Frau Dora Kohlmaier, Braunau am Inn.
Vom Schussental. Bes. Reinhold Fischer, Baidt, Post Baienfurt (Württemberg).
Vom Schwarzen Berge. Bes. Kurt Heinze, Schwarzenberg i. Sa.
Vom Schwarzen Diamantefeld. Bes. Klemens Reinhold, Neuölsnitz im Erzgebirge.
Von der Senne. Bes. Heinrich Zünkler, Bad Lippspringe.
Vom Silberberg. Bes. Bernhard Zörner, Schleiz i. Th.
Vom Silberland. Bes. Alfred Hessel, Oberschöna i. Sa., Post Frankenstein.
Vom Sonneberg. Bes. Frau Magda Gampe, Neusalza-Spremberg i. Sa.
Von Stadtilm. Bes. Kommerzienrat Günter Meißner, Stadtilm.
Von Sterngut. Bes. Emmerich Vieghofer, Wien 5.
Vom Tattusjungen. Bes. F. Bühlmann, Körbelitz b. Magdeburg.
Vom Teltower-Bahnhof. Bes. Franz Pinter, Teltow.
Von Treskow. Bes. Arnold Wüthrich, Treskow b. Neuruppin.
Vom Troubadour. Bes. Wilhelm Kern, Pforzheim.
Von Trudering. Bes. Frau Mathilde Zauner, Trudering b. München.
Vom Vogtland. Bes. Otto Spranger, Plauen i. Vogtland.
Vom Waldachtal. Bes. Johann Baumann, Iselshausen, O.-A. Nagold.
Von der Waldenburg. Bes. Frau Lina Fuchs, Karlsruhe.
Von der Wasserscheide. Bes. Gottlieb Stützle, Renhardsweiler, O.-A. Saugau.
Vom Watzmann. Bes. Lothar Hoffmann, Regensburg.
Von Weiskirchen. Bes. Fritz Meyer, Weiskirchen.
Vom Welzheimer Wald. Bes. Friedrich Bauer, Welzheim (Wttbg.).

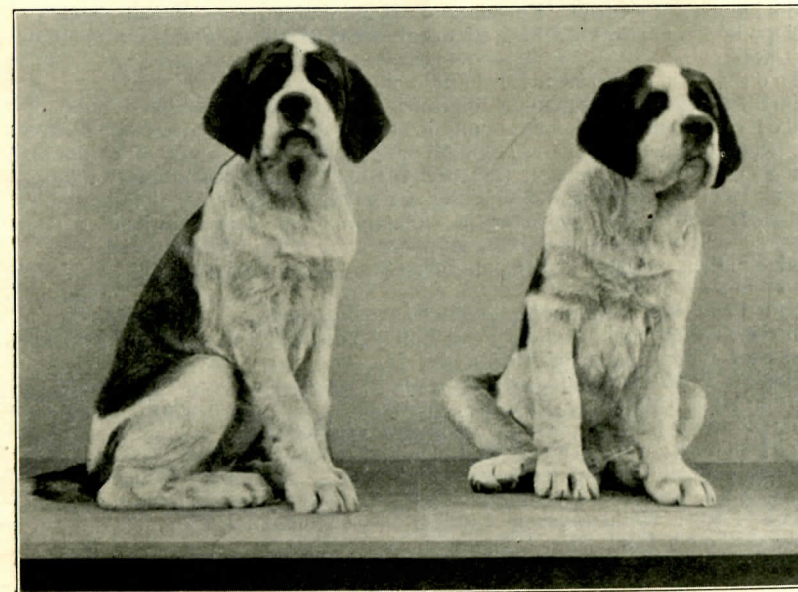

Elfi vom Hemphorn 10 048

Eljan vom Hemphorn 10 046

Züchter und Besitzer: H. Lippert, Berlin-Schöneberg.

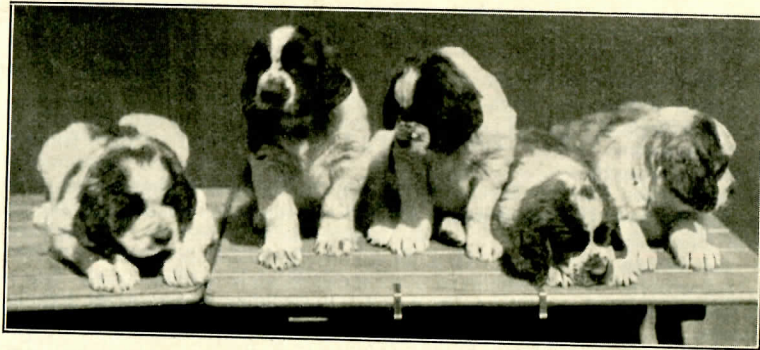

Wurf aus Anni vom Ahnenhof 9115 nach Argo v. d. Löwenburg 8494
Züchter: Willy Sandte, Altenau (Oberharz).

Verzeichnis der Zwingerberesitzer

Ahrens Frau Emmy, Hamburg 19, „von der Ahrensburg“.
Balmer Friedrich, Kremlin b. Mellentin, „von der Blümlisalp“.
Bauer Friedrich, Welzheim (Wttbg.), „vom Welzheimer Wald“.
Baumann Johann, Iselshausen, O.-A. Nagold, „vom Waldachtal“.
Bergermann Wilhelm, Düsseldorf, „vom Rheingrafenstein“.
Bühlmann Friedrich, Körbelitz b. Magdeburg, „vom Tattusjungen“.
Bugow Frau Direktor Ida, Jägerhof, Post Berlin-Cladow, „vom Jägerhof“.
Cloos Julius, Oberursel i. Taunus, „von Altkönig“.
Dietz August, Lisperhausen b. Bebra, „von Asmshäuserberg“.
Dücker Freiherr Klemens von, Rödinghausen, Post Lendringsen, „von Rödinghausen“.
Dünner Peter, Romaney, Bergisch-Gladbach, „von Romannto“.
Eberlein Peter, Nürnberg, „vom Leyerzwingler“.
Engelke Wilhelm, Rehestädt b. Arnstadt, „von drei Gleichen“.
Erbe Fritz, Berlin O 34, „von Marzahn“.
Faber Ernst, Altwaltersdorf i. Schlesien, „vom Glatzer Land“.
Feldmann Heinrich, Körbecke, Kreis Soest i. Westf., „vom Möhnese“.
Feth Friedrich, Heidelberg, „vom Hause Rodensteiner-Heidelberg“.
Fischer Reinhold, Baidt, Post Baienfurt (Wttbg.), „vom Schussental“.
Fischer Frau Auguste, Berlin SO 16, „von der Fischerburg“.
Flesch Frau Hella, Hochwaldhausen, Oberhessen, „von Oberwald“.
Förg Alois, Göggingen-Radau b. Augsburg, „von der Radau“.
Fuchs Frau Lina, Karlsruhe, „von der Waldenburg“.
Fuchsloch Franz, Daugendorf, O.-A. Riedlingen, „vom Bussengau“.
Gampe Frau Magda, Neusalza-Spremberg i. Sa., „vom Sonneberg“.
Gehrken Albert, Twistringen, Bezirk Bremen, „zur Hünenburg“.
Giestl Karl, Röhrenbach b. Lindau, „vom Rindalphorn“.
Gundelach Paul, Plön i. Holstein, „vom Parnaß“.
Heim Adolf, Suhl (Thüringen), „von Käferstein“.
Heinze Kurt, Schwarzenberg i. Sa., „vom Schwarzen Berge“.
Herzog Wilhelm, Neu-Isenburg, „von Isenburg“.
Hessel Alfred, Oberschöna i. Sa., Post Frankenstein, „vom Silberland“.

Hieber Albert, Groß-Eislingen a. Fils, „von Schloß Eislingen“.
Hirsch Frau Luise, Elberfeld, „von Rauschenberg“.
Hörmann Frau Maria, Illertissen, „vom Schloß Illertissen“.
Hoffmann Lothar, Regensburg, „vom Watzmann“.
Huber Joseph, Steindl-Heiden b. Braunau a. Inn, „von Ranshofen“.
Kamper Frau Willy, Oberursel im Taunus, „vom Brunhildisfels“.
Kaufmann Ludwig, Frankfurt a. M., „vom Mainwasen“.
Keller Richard, Bauernheim, Post Dorheim, „von Bauernheim“.
Kern Wilhelm, Pforzheim, „vom Troubadour“.
Kleiner Frau Helene, Bolkenhain i. Schl., „von der Bolkoburg“.
Knapitsch Frau Karoline von, Mayerhofen i. Kärnten, Post St. Salvatore, „von Mayerhofen“.
Kneule Martin, Neustadt i. Schwarzwald, „vom Hochfirst“.
Kohlmaier Frau Dora, Braunau a. Inn, „von Schratteneck“.
Lechner Fritz, Burgebrach Oberfr., „vom Ebrachtal“.
Leuchtmann Frau Klara, Boberg b. Bergedorf, „von der Bille“.
Lindemann Frau Lotte, Scholitz b. Dessau i. Anhalt, „von Anhalt“.
Lindemayr Johann, Augsburg 3, „vom Bärenkeller“.
Lorenz Frau Hulda, Halle a. S., „von der Pfännerhöhe“.
Meißner Günter, Kommerzienrat, Stadtilm, „von Stadtilm“.
Meyer Karl, Hannover, „vom Leinestrand“.
Meyer Fritz, Weiskirchen, „von Weiskirchen“.
Moosdorf Otto, Wandsbek b. Hamburg, „vom Marienthal“.
Neumeister Hans, Bobengrün, Post Marxgrün, „vom Frankenwald“.
Oppen Fräulein Maria von, Dannenwalde i. d. Prignitz, „von Dannenwalde“.
Paulat Martin, Harburg-Wilhelmsburg I, „vom Adlerhorst“.
Pinter Franz, Teltow, „vom Teltower-Bahnhof“.
Pooch Otto E., Aachen (Rheinl.), „vom Kaiserbrunnen“.
Raczynska Frau Gräfin Antoinette, Obrzycko-Zamek i. Posen, „Obrzycko-Zamek“.
Rau Andreas, Augsburg-Oberhausen, „von der Holzwacht“.
Rauch Ludwig, Egelsee b. Tannheim, „von St. Leonhard“.
Reich Franz, Ottobeuren, „von der Schelmenheide“.
Reinhold Klemens, Neuölsnitz i. Erzgeb., „vom Schwarzen Diamantfeld“.
Richter J., Eger i. Böhmen, „vom böhmischen Waldfrieden“.
Röder Oskar, Esleben, „von der Güneburg“.
Röhl Fräulein Elfriede, Berlin W 10, „vom Neuer See“.
Röhm Rosine Wtw., Wendlingen, O.-A. Eßlingen, „von der Herzog-Ulrichsbrücke“.
Rosenthal Karl, Hohenhain, Post Freudenberg i. Westf., „von Hohenhain“.
Ruisinger Hans, Augsburg 10, „von Lechau“.
Sandte Willy, Bad Altenau i. Oberharz, „vom Brockenfuß“.
Sankt Benedikt, Missionshaus, Ebenrod (Ufr.), „von Ebenrod“.
St. Joseph, Missionsseminar, Reimlingen (Schwab), „vom Adlerberg“.
Schmid Johann, Kagers b. Straubing, „von der Divalhöhe“.
Schmidt Johann, Sinzheim b. Baden-Baden, „Favorit“.
Scholz H., Schlingelbaude, Post Brückenberg, „von der Schlingelbaude“.
Schröder H., Hansfelde, b. Stargard i. Pommern, „von Ottenstein“.
Schwarz Georg, Nürnberg, „von Nürnberg“.
Schwarzer Franz, Dresden-A., „von der Els'chen Ruh“.
Spieshofer Paul, Heubach-Gmünd, „von Heubach“.
Spranger Otto, Plauen i. Vogtld., „vom Vogtland“.
Stein Louis, Stadtrat, Berlin-Grünau, „von Grünau“.
Strolz Engelbert, Zürs a. Arlberg, „vom Arlberg“.

Stützele Gottlieb, Renhardsweiler, O.-A. Saulgau, „von der Wasserscheide“.

Thomas Ernst, Zauche, Kreis Grünberg, „von der Grünbergshöh“.

Tonski Walter, Berlin-Neukölln, „von der Heimwacht“.

Tröster Albert, Schweinfurt, „vom Deutschhof“.

Tscherner Julius, Berlin-Mahlsdorf, „von Luisenhof“.

Ulrich Fr., Riedlingen Wtbg., „vom Oesterberg“.

Vieghofer Emmerich, Wien 5, „von Sterngut“.

Vitzthum Erich, Böttigheim, Unterfr., „von der Gamburg“.

Wedde Hans, Staßfurt-Leopoldshall, „vom Nordpol“.

Wieland Karl, Frankfurt a. M., „von der Kautzenburg“.

Würzbach Karl, Schlotheim i. Th., „vom Notterstrand“.

Wüthrich Arnold, Treskow b. Neuruppin, „von Treskow“.

Wunderlich Reinhold, Cabel b. Calau, N.-L., „vom Reinhardshof“.

Zauner Frau Mathilde, Trudering b. München, „von Trudering“.

Ziegler Dr., Professor, Hannover, „Heidehaus-Hannover“.

Zörner Bernhard, Schleiz i. Th., „vom Silberberg“.

Züнкler Heinrich, Bad Lippspringe, „von der Senne“.

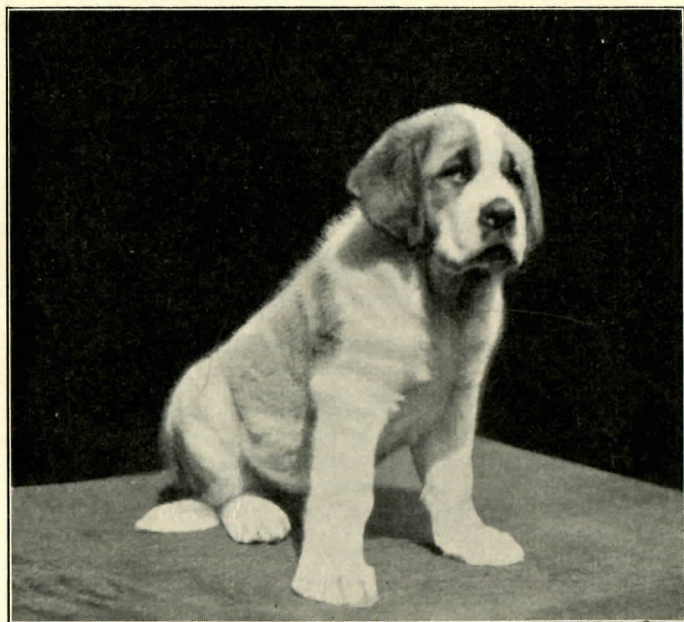

Susi v. Großglockner 10 625

(Jutta v. Großglockner 6989 — Champ. Kavalier v. Großglockner 7741)

Züchter u. Besitzer: Hans Glockner, Deisenhofen.

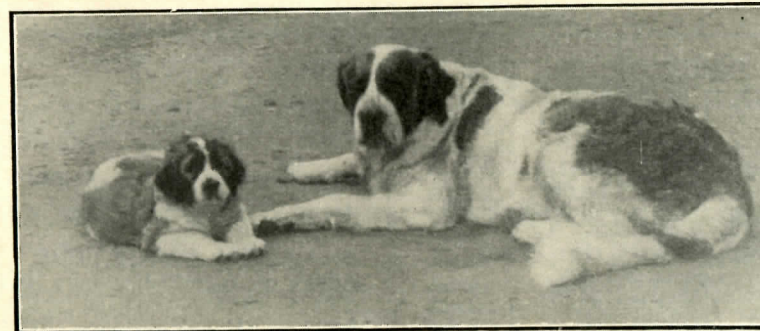

Cora von Pommern 8000 mit Welpen

Züchter: Frau Irmgard Felber, Labes, Pommern. Bes.: Frau Dr. Hintz, Putbus auf Rügen.

Alphabetisches Namens-Register der in Band XV eingetragenen Bernhardiner

- | | |
|---------------------------------|--|
| Aar v. Grünau 10 405 | Ajax v. Rauschenberg 10 543 |
| Abs v. Grünau 10 406 | Ajax v. Romannto 10 483 |
| Achill v. Oranienburg 10 272 | Ajax v. Schönrain 9618 |
| Achilles v. Parnaß 9611 | Ajax v. d. Weserspitze 9550 |
| Achillis v. Ottenstein 9882 | Aladin v. d. Blümlisalp 9534 |
| Achmed v. Silberberg 9506 | Alba v. d. Senne 9895 |
| Ada v. Welzheimer Wald 10 318 | Alba v. Sondershausen 10 339 |
| Adda v. Elsenrund 9693 | Alban v. d. Grünbergshöh 10 494 |
| Adda-Monika v. Kap Arkona 9505 | Alban v. d. Schelmenheide 10 087 |
| Adda v. Ottenstein 9885 | Alban v. Trudering 9659 |
| Adda v. Ranshofen 10 592 | Albin v. Schratteneck 10516 |
| Adda v. Watzmann 10 200 | Aldo v. Ebenrod 10 535 |
| Adda v. Wupperberg 9562 | Aldo v. d. Grünbergshöh 10 495 |
| Adele v. Eichenhöhe 9571 | Alerich v. Stadtilm 9946 |
| Adele v. Hermannstein 9581 | Alex v. Asmushäuserberg 10 174 |
| Ador v. Arlberg 9775 | Alex v. böhmischen Waldfrieden
10 468 |
| Adorno v. Schönrain 9617 | Alex v. Brokenfuß 10 114 |
| Adria v. Grünau 10 408 | Alex v. Bussengau 9747 |
| Aegir v. Ebenrod 10 533. | Alex v. Hochfirst 10 015 |
| Aegir v. d. Scherenburg 9827 | Alex v. d. Oldehove 10 574 |
| Afra v. Bussengau 9749 | Alex v. Schloß Eislingen 9761 |
| Afra v. Gambrius 10 193 | Alex v. Schönrain 9619 |
| Afra v. Heubach 10 596 | Alex v. Schwarzen Diamantenfeld
9822 |
| Afra v. Teltower Bahnhof 10 210 | Alex v. Taubertal 10 355 |
| Aja v. Dannenwalde 10 233 | Alex v. Teltower Bahnhof 10 208 |
| Ajax v. Asmushäuserberg 10 173 | Alex v. Verotal 9719 |
| Ajax v. Ebenrod 10 534 | Alex v. Vogtland 10 076 |
| Ajax v. Käferstein 10 561 | Alex v. Welzheimer Wald 10 314 |
| Ajax v. Mörlach 9587 | |
| Ajax v. Ottenstein 9883 | |

Alexander v. Oesterberg 10 033
 Alexis v. d. Weserspitze 9551
 Alfa v. Adlerhorst 10 541
 Alfa v. d. Ahrensburg 10 132
 Alfa v. Brunnhildisfels 10 529
 Alfa v. Elsengrund 9694
 Alfa v. d. Schelmenheide 10 090
 Alfa v. Wupperberg 9563
 Alfons v. Bärenkeller 10 023
 Ali v. Elsengrund 9695
 Ali v. Oberwald 10 289
 Ali v. Stadtilm 9947
 Alice v. d. Waldenburg 9531
 Aline v. Ebrachtal 9527
 Aline v. Eichenhöhe 9572
 Aline v. Schloß Illertissen 10 012
 Aline v. d. Wasserscheide 10 223
 Alissa v. Hermannstein 9582
 Alli v. d. Ellen 9650
 Alli v. Reinhardshof 10 226
 Alli-Pascha v. Sondershausen 10 337
 Alli-Pascha v. Tattusjungen 10 424
 Allona v. Elsengrund 9696
 Alma v. Bärenkeller 10 025
 Alma v. Brunnhildisfels 10 530
 Alma v. Ebrachtal 9528
 Alma-Favorit 9655
 Alma v. Gambrinus 10 194
 Alma v. d. Gamburg 10 101
 Alma v. d. Heckenmühle 9525
 Alma v. Hermannstein 9583
 Alma v. Heubach 10 597
 Alma v. Hochfirst 10 018
 Alma v. Oberwald 10 291
 Alma v. Oranienburg 10 277
 Alma v. Ottenstein 9886
 Alma v. St. Leonhard 10 448
 Alma v. d. Schelmenheide 10 091
 Alma v. d. Scherenburg 9831
 Alma v. Schloß Eislingen 9764
 Alma v. Schloß Illertissen 10 013
 Alma v. Schussental 10 377
 Alma v. Schwarzen Diamantenfeld 9825
 Alma v. Sterngut 10 270
 Alma v. Trudering 9662
 Alma v. Verotal 9723
 Alma v. Waldachtal 9951
 Alma v. d. Wasserscheide 10 224
 Alma v. Watzmann 10 201
 Alma v. Weiskirchen 10 452
 Alpha v. Dannenwalde 10 234
 Alraune v. Eichenhöhe 9574
 Alta v. d. Grünbergshöh 10 498
 Alto v. Arlberg 9776
 Alto v. Silberland 10 058
 Alwine v. Hermannstein 9584
 Amalie v. d. Weserspitze 9553

Amanda v. Asmushäuserberg 10 175
 Amazone v. Trudering 9663
 Amon v. Schwarzen Berge 9896
 Amor v. böhmischen Waldfrieden 10 469
 Amor v. Trudering 9660.
 Amus v. Schwarzen Berge 9897
 Amy v. Neuersee 10 257
 Anca v. Rauschenberg 10 545
 Angela v. Asmushäuserberg 10 176
 Anie v. Brunnhildisfels 10 531
 Anita v. Brunnhildisfels 10532
 Anita v. d. Ellen 9651
 Anita v. Gambrinus 10 195
 Anita v. d. Gamburg 10 102
 Anita v. Jägershof 10 112
 Anita v. Oberwald 10292
 Anita v. d. Schelmenheide 10 092
 Anita v. Silberberg 9507
 Anita v. Stadtilm 9949
 Anita v. d. Waldenburg 9532
 Anitta v. d. Blümlisalp 9539
 Anitta v. Heldrastein 9518
 Anka v. Käferstein 10 566
 Anka v. Ranshofen 10 593
 Anka v. böhmischen Waldfrieden 10 473
 Annaliese v. Trudering 9664
 Annelies-Favorit 9656
 Anneliese v. Brokenfuß 10 116
 Anneliese v. Eichenhöhe 9573
 Anneliese v. Frankenwald 10 474
 Anneliese v. Parnaß 9615
 Anneliese v. Leyerzwinger 9994
 Anne-Lore v. d. Bille 9594
 Anni v. Asmushäuserberg 10 177
 Anni v. Bärenkeller 10 026
 Anni v. Brokenfuß 10 117
 Anni v. Bussengau 9750
 Anni v. d. Güneburg 10 237
 Anni v. Hermannstein 9585
 Anni v. Hohenhain 9592
 Anni v. Neuer See 10 258
 Anni v. Romannto 10 487
 Anni v. Rauschenberg 10546
 Anni v. Rheingrafenstein 10 438
 Anni v. Verotal 9724
 Anny-Favorit 9657
 Anny v. Nordpol 10 104
 Anny v. Ranshofen 10594
 Anny v. d. Weserspitze 9554
 Antje v. Rauschenberg 10547
 Anton v. Käferstein 10562
 Aphrodite v. Heubach 10 598
 Apollo v. Adlerhorst 10538
 Apollo v. böhmischen Waldfrieden 10 470
 Apollo-Favorit 9653

Apollo v. Parnaß 9612
 Apollo v. d. Scherenburg 9828
 Apollo v. Silberland 10 059
 Ara v. Grünau 10 409
 Arabella v. Treskow 10 126
 Aras v. Silberland 10 060
 Aras v. Treskow 10 125
 Arbon v. Ranshofen 10589
 Arbon v. Schrotteneck 10 517
 Arbon, genannt Tasso v. Tattusjungen 10 425
 Arco v. d. Bolkoburg 10 341
 Arco v. d. Grünbergshöh 10 496
 Arco v. Oberwald 10 290
 Arco v. Oesterberg 10 034
 Arco v. Rauschenberg 10 544
 Arco v. Rindalphorn 10 505
 Arco v. d. Schelmenheide 10 088
 Arco v. Schloß Illertissen 10 011
 Arco v. Trudering 9661
 Arco v. Welzheimer Wald 10 315
 Arcona v. Teltower Bahnhof 10 211
 Ares v. Grünau 10 407
 Argiene v. Reinhardshof 10 227
 Argo v. Bärenkeller 10 024
 Argo v. d. Fischerburg 9793
 Argo v. Heldrastein 9516
 Argo v. Käferstein 10563
 Argo v. Parnaß 9613
 Argo v. Silberland 10 061
 Argo v. Vogtland 10 077
 Argo v. d. Waldenburg 9529
 Argo v. Weiskirchen 10 450
 Argon v. Schrotteneck 10518
 Argos v. Adlerhorst 10 539
 Argos v. d. Blümlisalp 9535
 Argus v. d. Güneburg 10 235
 Argus v. Leyerzwinger 9990
 Argus v. Marienthal 9556
 Argus v. Schönrain 9620
 Argus-Lord v. d. Bille 9593.
 Ariadne v. Grünau 10 410
 Arie v. Reinhardshof 10 225
 Ariel v. Marienthal 9557
 Arka v. Hohenhain 9591
 Arko v. Arlberg 9777
 Arko v. der Herzog-Ulrichsbrücke 10 040
 Arko v. Hochfirst 10 016
 Arko v. Leyerzwinger 9991
 Arko v. Mayerhofen 10 389
 Arko v. Neuer See 10 254
 Arko v. Rheingrafenstein 10 434
 Arko v. Sankt Leonhard 10 446
 Arko v. Verotal 9720
 Arkos, gen. Barry v. Weiskirchen 10 451
 Armand v. Arlberg 9778

Armin v. Ebenrod 10 536
 Armin v. böhmischen Waldfrieden 10 471
 Armin v. Ranshofen 10 590
 Armin v. Rheingrafenstein 10 435
 Armin v. Romannto 10 484
 Armin v. Sankt Leonhard 10 447
 Armin v. d. Scherenburg 9829
 Armin v. Schrotteneck 10519
 Armin v. Sterngut 10 266
 Armin v. Taubertal 10 356
 Armin v. Vogtland 10 078
 Armin v. Waldachtal 9950
 Armin v. d. Wasserscheide 10 220
 Armin v. Watzmann 10 199
 Armin v. Wupperberg 9560
 Armina v. Rheingrafenstein 10 439
 Armine v. Sondershausen 10 340
 Arnd v. Schwarz. Diamantenfeld 9823
 Arnim v. Neuer See 10 255
 Arnim v. Oranienburg 10 273
 Arnim v. Parnaß 9614
 Arnim v. Verotal 9721
 Arno v. d. Ahrensburg 10 128
 Arno v. Bauernheim 10 230
 Arno v. d. Ellen 9649
 Arno v. Gambrinus 10 191
 Arno v. d. Gamburg 10 099
 Arno v. d. Heckenmühle 9523
 Arno v. d. Herzog-Ulrichsbrücke 10 041
 Arno v. Hochfirst 10 017
 Arno v. Leyerzwinger 9992
 Arno v. Neuer See 10 256
 Arno v. Oranienburg 10 274
 Arno v. Ottenstein 9884
 Arno v. Romannto 10 485
 Arno v. Schloß Eislingen 9762
 Arno v. Schoß Illertissen 10 010
 Arno v. Sondershausen 10 338
 Arno v. Stadtilm 9948
 Arno v. Tattusjungen 10 426
 Arno v. Teltower Bahnhof 10 209
 Arno v. Verotal 9722
 Arno v. Welzheimer Wald 10 316
 Arno v. d. Weserspitze 9552
 Arno v. Wienerwald 9519
 Arnold v. Sterngut 10 267
 Arnulf v. Mörlach 9588
 Arola v. Bauernheim 10 231
 Arola v. Frankenwald 10 475
 Arola v. Hochfirst 10 019
 Arola v. d. Scherenburg 9832
 Arola v. Schönrain 9621
 Arolf v. d. Bolkoburg 10 342
 Aron v. Schrotteneck 10 520
 Aron v. Schwarzen Diamantenfeld 9824

Arona-Favorit 9658
 Arosa v. Rindalphorn 10 506
 Arras v. d. Ahrensburg 10 129
 Arras v. d. Blümlisalp 9536
 Arras v. Mayerhofen 10 390
 Arras v. Rheingrafenstein 10 436
 Arras v. Schussental 10 373
 Arras v. Sterngut 10 268
 Arras v. Wupperberg 9561
 Arri v. Tattusjungen 10 427
 Arri v. Wuhlethal 9936
 Arry v. d. Ahrensburg 10 130
 Arry v. d. Blümlisalp 9537
 Arry v. Vogtland 10 079
 Arth v. d. Fischerburg 9794
 Arth v. d. Heckenmühle 9524
 Arth-Mönch-Berhard v. Kap Arkona 9504
 Arth v. Marienthal 9558
 Arth v. Oranienburg 10 275
 Arth v. Ranshofen 10 591
 Arth v. Rheingrafenstein 10 437
 Arth v. d. Scherenburg 9830
 Arth v. Taubertal 10 357
 Artho v. Ebenrod 10 537
 Arthur v. Schrotteneck 10 521
 Artus v. Adlerhorst 10540
 Artus v. Brokenfuß 10 115
 Artus v. d. Grünbergshöh 10 497
 Artus v. Hermannstein 9580
 Artus v. d. Herzog-Ulrichsbrücke 10 042
 Artus v. Heubach 10 595
 Artus v. Leyerzwingler 9993
 Arus v. d. Blümlisalp 9538
 Asor v. d. Wasserscheide 10 221
 Asra v. Brokenfuß 10 118
 Asra v. Schwarzen Diamantenfeld 9826
 Asra v. d. Waldenburg 9533
 Asrar v. d. Wasserscheide 10 222
 Assi v. Wuhlethal 9939
 Asso v. d. Ahrensburg 10 131
 Asso v. d. Herzog-Ulrichsbrücke 10 043
 Asso v. Käferstein 10564
 Asso v. Sterngut 10 269
 Assor v. Bussengau 9748
 Assor v. Schussental 10 374
 Assra v. Adlerhorst 10542
 Assrar v. Schussental 10 375
 Asta v. d. Bolkoburg 10 343
 Asta v. Elsengrund 9697
 Asta v. Gambrinus 10 196
 Asta v. d. Gamburg 10 103
 Asta v. d. Güneburg 10 238
 Asta v. Hermannstein 9586
 Asta v. Heubach 10 599
 Asta v. Jägerhof 10 113
 Asta v. Leyerzwingler 9995
 Asta v. Marienthal 9559
 Asta v. Mayerhofen 10 392
 Asta v. Mörlach 9590
 Asta v. Neuer See 10 259
 Asta v. Nordpol 10 105
 Asta v. Oberwald 10 293
 Asta v. Ottenstein 9887
 Asta v. Parnaß 9616
 Asta v. Schloß Illertissen 10 014
 Asta v. Schönrain 9622
 Asta v. Silberberg 9508
 Asta v. Silberland 10 063
 Asta v. Sterngut 10 271
 Asta v. Taubertal 10 359
 Asta v. Treskow 10 127
 Asta v. Vogtland 10 081
 Asta v. Waldachtal 9952
 Asta v. Welzheimer Wald 10 319
 Asta v. d. Weserspitze 9555
 Asta v. Wienerwald 9522
 Asta v. Wupperberg 9564
 Astor v. Brunnhildisfelsen 10 528
 Astor v. Ebrachtal 9526
 Astor v. Gambrinus 10 192
 Astor v. d. Gamburg 10 100
 Astor v. d. Güneburg 10 236
 Astor v. Heldrastein 9517
 Astor v. d. Herzog-Ulrichsbrücke 10 044
 Astor v. Käferstein 10 565
 Astor v. Mayerhofen 10 391
 Astor v. Rommanto 10 486
 Astor v. d. Schelmenheide 10 089
 Astor v. Schloß Eislingen 9763
 Astor v. Schussental 10 376
 Astor v. Schwarzen Berge 9898
 Astor v. Silberland 10 062
 Astor v. Vogtland 10 080
 Astor v. d. Waldenburg 9530
 Astor v. Welzheimer Wald 10 317
 Astor v. Wuhlethal 9937
 Astra v. d. Herzog-Ulrichsbrücke 10 045
 Astrid v. Heubach 10 600
 Astrit v. Rauschenberg 10 548
 Athos v. d. Senne 9894
 Athos v. Taubertal 10 358
 Athos v. Wienerwald 9520
 Atilla v. d. Ellen 9652
 Atos v. Wuhlethal 9938
 Attila v. Mörlach 9589
 Attila v. Oranienburg 10 276
 Attila v. Wienerwald 9521
 Aurelius-Favorit 9654
 Aurora v. Frankenwald 10 476

Axel v. böhmischen Waldfrieden 10 472
 Axel v. Leinstrand 10 165
 Badi v. Treskow 10 411
 Bär v. Asyl 9540
 Bär v. d. Blümlisalp 10 166
 Bär v. Brenztal 9984
 Bär v. Ettersberg 9842
 Bär v. Feldafing 9629
 Bär v. d. Herzog-Ulrichsbrücke 10 458
 Bär v. Marienthal 9853
 Bär v. Mayergschwendt 9908
 Bär v. Parnaß 10 108
 Bär v. Riesengebirge 9711
 Bär v. Rindalphorn 10 507
 Bär v. d. Schelmenheide 10 575
 Bär v. Schmuttertäl 9668
 Bär v. d. Waldenburg 9833
 Bär v. Weihungstal 10 070
 Bär v. Wienerwald 10 006
 Bär v. d. Wildenburg 9839
 Bär v. Wolfstein 9735
 Bärbel, gen. Freya v. d. Gänseburg 10 164
 Bärbel v. Hohenhain 10 286
 Bärbel v. Karlshof 9798
 Bärbel v. Kesselberg 10 184
 Bärbel v. d. Ludwigshöhe 9547
 Bärbele v. Ahnenhof 9774
 Bärbele v. Bayuwaris 9623
 Baldo v. Wiesental 9917
 Baldur v. Ammertal 10 556
 Baldur v. Brenztal 9985
 Baldur v. Elbtal 9643
 Baldur v. Karlshof 9795
 Baldur v. Klosterwald 9681
 Baldur-Neuhof 9509
 Baldur v. Rindalphorn 10 508
 Baldwin v. Klosterwald 9682
 Balto v. Vogtland 10 549
 Baltur v. Hainich 9595
 Bandit v. Treskow 10 412
 Bari v. d. Schelmenheide 10576
 Bari v. Schmuttertäl 9669
 Barie v. Schwarzen Diamantenfeld 10 367
 Bariene v. Bayuwaris 9624
 Barol v. d. Westmark 9510
 Baron v. Vogtland 10 550
 Baroneß v. Elbtal 9644
 Barro v. Chasalla 10 049
 Barry v. Arlberg 9808
 Barry v. Asyl 9541
 Barry v. d. Bille 9739
 Barry v. d. Blümlisalp 10 167
 Barry v. d. Burg Falkenstein a. d. Our 10 332
 Barry v. Ebrachtal 9959
 Barry v. Ettersberg 9843
 Barry v. Feldafing 9630
 Barry v. Großen Stein 9929
 Barry v. Hainich 9596
 Barry v. Heldrastein 10 093
 Barry v. Hermannstein 9858
 Barry v. d. Herzog-Ulrichsbrücke 10 459
 Barry v. Hohenhain 10 285
 Barry v. Isartal 10 260
 Barry v. Kesselberg 10 183
 Barry v. Ladeburg 9753
 Barry v. Marienthal 9854
 Barry v. Parnaß 10 109
 Barry v. Piastenschloß 9731
 Barry v. Sickingen 9923
 Barry v. Treskow 10 413
 Barry v. Vogtland 10 551
 Barry v. d. Wachenburg 10 453
 Barry v. d. Waldenburg 9834
 Barry v. Weihungstal 10 071
 Barry v. Weizacker 9706
 Barry v. d. Westmark 9511
 Barry v. Wiesental 9918
 Barry v. d. Wildenburg 9840
 Bary v. Brenztal 9986
 Basko v. Ammertal 10 557
 Basko v. d. Herzog-Ulrichsbrücke 10 460
 Bayard v. Schwarzen Diamantenfeld 10 368
 Bayard v. Weizacker 9707
 Beby v. Mayergschwendt 9909
 Bella v. Ammertal 10 558
 Bella v. Asyl 9543
 Bella v. d. Blümlisalp 10 168
 Bella v. d. Burg Falkenstein a. d. Our 10 333
 Bella v. Chasalla 10 051
 Bella v. Ebrachtal 9960
 Bella v. Ettersberg 9845
 Bella v. Gambrinus 10 457
 Bella v. Hainich 9598
 Bella, gen. Bellona I v. Heldrastein 10 094
 Bella v. Isartal 10 263
 Bella v. Klosterwald 9683
 Bella v. Ladeburg 9758
 Bella v. Marienthal 9856
 Bella v. Piastenschloß 9733
 Bella v. d. Scherenburg 9888
 Bella v. Schönrain 10 172
 Bella v. Schmuttertäl 9670
 Bella v. Voetland 10 553
 Bella v. d. Wachenburg 10 456
 Bella v. d. Waldenburg 9836
 Bella v. Weihungstal 10 074

Bella v. Weizacker 9709
 Bella v. Wiesental 9921
 Bella v. Wienerwald 10 008
 Bella v. Wolfstein 9736
 Belli v. d. Senne 10 465
 Belline v. Bayuwaris 9625
 Belline v. Oranienburg 10 568
 Bellona v. Bayuwaris 9626
 Bellona v. Elbtal 9645
 Belona v. Asyl 9544
 Benno v. Arlberg 9809
 Benno v. Ladeburg 9754
 Benno v. Piastenschloß 9732
 Benno v. Schönrain 10 170
 Benno v. Treskow 10 414
 Benno v. d. Wachenburg 10 454
 Bern v. Wienerwald 10 007
 Berna v. Arlberg 9811
 Berna v. Bayuwaris 9627
 Berna v. Ebrachtal 9961
 Berna v. Hainich 9599
 Berna v. Heldrastein 10 095
 Berna v. Hermannstein 9859
 Berna v. Klosterwald 9684
 Berna v. d. Ludwigshöhe 9548
 Berna v. d. Scherenburg 9889
 Berna v. Schmuttertäl 9671
 Berna v. Schwarzen Diamantenfeld 10 370
 Berna v. Sickingen 9926
 Berna v. Weihungstal 10 075
 Berna v. Wiesental 9922
 Bernd v. Chasalla 10 050
 Bernd v. Großen Stein 9930
 Bernd v. Marienthal 9855
 Bernd v. Oranienburg 10 567
 Bernd v. d. Wildenburg 9841
 Berndt v. Eichenhöhe 10 415
 Bernhard v. Schönrain 10 171
 Berni van Mentone 10573
 Berno v. Rindalphorn 10 509
 Berny v. Weinberg 10 278
 Berta v. Feldafing 9633
 Berta, gen. Bellona II v. Heldrastein 10 096
 Betti v. d. Ludwigshöhe 9549
 Betti v. d. Schelmenheide 10 579
 Betty v. Ettersberg 9846
 Betty v. Hüttenberg 10 106
 Betty v. Klosterwald 9685
 Betty v. Marienthal 9857
 Betty v. Riesengebirge 9712
 Betty v. d. Senne 10 466
 Betty v. Sickingen 9927
 Betty v. Weizacker 9710
 Betty v. Wolfstein 9737
 Beyard v. Asyl 9542
 Bianka v. Feldafing 9634

Bianka v. Ladeburg 9759
 Biene v. Oranienburg 10 569
 Bill v. d. Schelmenheide 10 577.
 Billa v. Hüttenberg 10 107
 Bina v. Brenztal 9988
 Bina v. Elbtal 9646
 Bina v. Haag 10 240
 Bina, gen. Blanka I v. Heldrastein 10 097
 Bina v. Kesselberg 10 185
 Bläb v. Kesselberg 10 186
 Blanka v. Bayuwaris 9628
 Blanka v. Brenztal 9989
 Blanka v. d. Burg Falkenstein a. d. O. 10 334
 Blanka v. Ebrachtal 9962
 Blanka v. Eichenhöhe 10 418
 Blanka v. Elbtal 9647
 Blanka v. Haag 10 241
 Blanka v. d. Herzog-Ulrichsbrücke 10 463
 Blanka v. Hohenhain 10 287
 Blanka v. Isartal 10 264
 Blanka v. Ladeburg 9760
 Blanka v. Mayergschwendt 9910
 Blanka v. Oranienburg 10 570
 Blanka v. Parnaß 10 111
 Blanka v. Rindalphorn 10 510
 Blanka v. d. Scherenburg 9890
 Blanka v. Schwarzen Diamantenfeld 10 371
 Blanka v. d. Senne 10 467
 Blanka v. Sickingen 9928
 Blanka v. Silberland 10 294
 Blanka v. Vogtland 10 554
 Blanka v. d. Waldenburg 9837
 Blanka v. Wolfstein 9738
 Blitz v. d. Senne 10 464
 Blitz v. Sickingen 9924
 Blonda v. Chasalla 10 052
 Blücher v. Eichenhöhe 10 416
 Blücher v. Schwarzen Diamantenfeld 10 369
 Blücher v. Vogtland 10 552
 Blücher v. Weihungstal 10 072
 Bluto v. d. Herzog-Ulrichsbrücke 10 461
 Bluto v. Parnaß 10 110
 Bluto v. d. Schelmenheide 10 578
 Bob v. Weizacker 9708
 Bodo v. Eichenhöhe 10 417
 Bodo v. Feldafing 9631
 Bodo v. Karlshof 9796
 Bodo v. Ladeburg 9755
 Bodo v. Sickingen 9925
 Bodo v. d. Westmark 9512
 Bosca v. Ammertal 10 559
 Bosko v. Ladeburg 9756

Bosko v. d. Westmark 9513
 Brigitta v. Oranienburg 10 571
 Briska v. Elbtal 9648
 Briska v. Isartal 10 265
 Briska v. Mayergschwendt 9911
 Briska v. Riesengebirge 9713
 Britta v. Ammertal 10 560
 Britta v. Arlberg 9812
 Britta v. d. Bille 9740
 Britta v. d. Blümlisalpe 10 169
 Britta v. Eichenhöhe 10 419
 Britta v. Haag 10 242
 Britta, gen. Blanka II v. Heldrastein 10 098
 Britta v. Hohenhain 10 288
 Britta v. Kesselberg 10 187
 Britta v. Piastenschloß 9734
 Britta v. Rindalphorn 10 511
 Britta v. d. Schelmenheide 10 580
 Britta v. Schwarzen Diamantenfeld 10 372
 Britta v. d. Waldenburg 9838
 Britta v. d. Westmark 9515
 Britta v. Wienerwald 10 009
 Brunhilde v. Asyl 9545
 Brunhilde v. Eichenhöhe 10 420
 Brunhilde v. Klosterwald 9686
 Brunhilde v. Oranienburg 10 572
 Brunhilde v. d. Scherenburg 9891
 Brunno v. Wiesental 9919
 Bruno v. Arlberg 9810
 Bruno v. Brenztal 9987
 Bruno v. Haag 10 239
 Bruno v. Isartal 10 261
 Bruno v. d. Wachenburg 10 455
 Bruno v. d. Waldenburg 9835
 Brutta v. Ebrachtal 9963
 Bruttus v. Wiesental 9920
 Brutus v. Ettersberg 9844
 Brutus v. Isartal 10 262
 Brutus v. d. Westmark 9514
 Bubi v. Feldafing 9632
 Bubi v. d. Herzog-Ulrichsbrücke 10 462
 Bubi v. Karlshof 9797
 Buddah v. Ladeburg 9757
 Bülow v. Weihungstal 10 073
 Buwi v. d. Ludwigshöhe 9546
 Byros v. Hainich 9597
 Cäsar v. Arlberg 9813
 Cäsar v. Brenztal 10 304
 Cäsar v. Chasalla 10 053
 Cäsar v. Donauwörth 9687
 Cäsar v. Ettersberg 10 428
 Cäsar v. d. Gänseburg 10 202
 Cäsar v. Haus 10 020
 Cäsar v. Klosterwald 9847

Cäsar v. Kurfürst 9788
 Cäsar v. Ossiacher Tauern 10 378
 Cäsar v. Rodatal 10 197
 Cäsar v. Sickingen 10 320
 Cäsar v. d. Theinselburg 9703
 Cäsar v. Weihungstal 10 522
 Car v. Brenztal 10 305
 Car v. Klosterwald 9848
 Car v. Riesengebirge 10 228
 Car v. Röderberg 9953
 Carla v. d. Bille 9943
 Carla v. Chasalla 10 056
 Carla v. Weihungstal 10 525
 Carlo v. Klosterwald 9849
 Carlo v. Sickingen 10 321
 Carmen v. Bayuwaris 9879
 Carmen v. Brassenhof 9744
 Carmen v. Hohenhain 10 381
 Carmen v. Rheinland 10 360
 Carmen v. Röderberg 9958
 Carmen v. Sickingen 10 324
 Caro v. d. Gänseburg 10 203
 Caro v. Sickingen 10 322
 Carola v. d. Bille 9944
 Caroli v. Hohenhain 10 382
 Carolus v. Hermannstein 9860
 Carry am Lauterbach 9902
 Casca am Lauterbach 9899
 Casperle v. Brassenhof 9741
 Castor v. Bayuwaris 9876
 Castor v. d. Bille 9940
 Castor v. Brassenhof 9742
 Castor v. Brenztal 10 306
 Castor v. Chasalla 10 054
 Castor v. Ettersberg 10 429
 Castor v. d. Gänseburg 10 204
 Castor v. Hermannstein 9861
 Castor v. Kurfürst 9789
 Castor v. Röderberg 9954
 Castor v. Weihungstal 10 523
 Castor v. Wolfstein 10 084
 Cato am Lauterbach 9900
 Centa v. Brassenhof 9745
 Centa v. Donauwörth 9691
 Centa v. Hohenhain 10 383
 Centa v. Weihungstal 10 526
 Centi v. Hainich 10 232
 Ceres v. Chasalla 10 055
 Cessi-Margothof 10 398
 Chef v. Bayuwaris 9877
 Christa v. Kurfürst 9791
 Christa v. Ossiacher Tauern 10 379
 Christa v. Rodatal 10 198
 Christallo v. d. Bille 9941
 Christallo v. Brenztal 10 307
 Christallo v. Röderberg 9955
 Christel v. d. Bille 9945
 Cid-Margothof 10 393

Cilla v. Rüdltigenfeld 9972
 Cilli v. Brenztal 10 308
 Cilli v. d. Gänseburg 10 205
 Cilli v. Hermannstein 9862
 Cilli v. Hohenhain 10 384
 Cilli v. d. Theinselburg 9704
 Cilli v. Weihungstal 10 527
 Cilly v. Elbtal 10 189
 Cilly v. Kurfürst 9792
 Ciri v. Riesengebirge 10 229
 Cirus v. Elbtal 10 188
 Cissy am Lauterbach 9903
 Cita v. Chasalla 10 057
 Clara v. Donauwörth 9692
 Clara v. d. Gänseburg 10 206
 Clara v. Haus 10 022
 Clara v. Hermannstein 9863
 Clara v. Wolfstein 10 085
 Clarus-Margothof 10 394
 Claudi v. Bayuwaris 9880
 Claus v. Bayuwaris 9878
 Claus v. Donauwörth 9688
 Claus v. Haus 10 021
 Claus v. Röderberg 9956
 Cleo v. Brenztal 10 309
 Comteß v. Bayuwaris 9881
 Congo v. Donauwörth 9689
 Cora v. Brassenhof 9746
 Cora v. Elbtal 10 190
 Cora v. d. Gänseburg 10 207
 Cora v. Hohenhain 10 385
 Cora v. d. Theinselburg 9705
 Corwin v. Klosterwald 9850
 Cresta v. Sickingen 10 325
 Criny-Margothof 10 395
 Crispin am Lauterbach 9901
 Cuno v. d. Bille 9942
 Cuno v. Donauwörth 9690
 Cuno v. Ossiacher Tauern 10 380
 Cuno v. Sickingen 10 323
 Cuno v. Weihungstal 10 524
 Curt v. Klosterwald 9851
 Custos-Margothof 10 396
 Cyclop v. Kurfürst 9790
 Cyrus v. Brassenhof 9743
 Cyrus v. Klosterwald 9852
 Cyrus-Margothof 10 397
 Cyrus v. Röderberg 9957
 Dagmar v. Irminsul 10 388
 Dagobert v. d. Habsburg 9600
 Daihsy v. d. Alten Veste 9674
 Daisy v. d. Donau 10 349
 Daisy v. d. Wache 9866
 Damon v. Arlberg 9814
 Damon v. Irminsul 10 386
 Dango v. d. Pfalz 9565
 Daniel v. d. Pfalz 9566

Danko v. Arlberg 9815
 Danko v. d. Ems 9807
 Danko v. d. Wache 9864
 Darras v. d. Gänseburg 10 499
 Darwin v. Hohenzollern 9666
 Darwin v. Klosterwald 10 000
 Dedo, gen. Cäsar v. d. Gänseburg 10 500
 Delo v. d. Wache 9865
 Dero v. d. Pfalz 9567
 Diana v. d. Habsburg 9603
 Diane v. Grand St. Bernard 10 366
 Dido-Margothof 9768
 Diel-Margothof 9765
 Dieter v. d. Habsburg 9601
 Dieter v. Irminsul 10 387
 Dieter v. d. Pfalz 9568
 Dietlinde v. d. Alten Veste 9675
 Dietrich v. d. Alten Veste 9673
 Dina v. d. Donau 10 353
 Dina v. Donauwörth 9912
 Dina v. Klosterwald 10 005
 Dina v. d. Wache 9867
 Dina v. Werdenfels 9679
 Dira-Margothof 9769
 Dirk v. d. Donau 10 350
 Dirk v. Klosterwald 10 001
 Diwa v. Brenztal 10 555
 Dojan v. Dietratried 9751
 Dollie v. d. Donau 10 351
 Dolly v. d. Wache 9868
 Dona v. Donauwörth 9913
 Donald v. Klosterwald 10 002
 Donar v. Arlberg 9816
 Donar v. Chasalla 10 335
 Donar v. Klosterwald 10 003
 Donar v. d. Theinselburg 10 159
 Donna v. d. Pfalz 9570
 Donnar v. d. Alten Veste 9672
 Donnar v. Dietratried 9752
 Donnar v. d. Donau 10 352
 Donnar v. d. Habsburg 9602
 Donnar v. Hohenzollern 9667
 Dora v. Arlberg 9817
 Dora v. Chasalla 10 336
 Dora v. d. Donau 10 354
 Dora v. Donauwörth 9914
 Dora-Ratisbona 9665
 Dora v. d. Wache 9869
 Dora v. Werdenfels 9680
 Dori v. d. Theinselburg 10 161
 Dorle v. d. Alten Veste 9676
 Dorle v. Donauwörth 9915
 Dorle v. d. Habsburg 9604
 Dorle v. d. Theinselburg 10 162
 Doyan v. Werdenfels 9677
 Draga v. Donauwörth 9916
 Drude v. Arlberg 9818

Drusus v. Klosterwald 10 004
 Drusus v. d. Pfalz 9569
 Drusus v. d. Theinselburg 10 160
 Drusus v. Werdenfels 9678
 Dujax-Margothof 9766
 Duna v. d. Theinselburg 10 163
 Dux-Margothof 9767
 Eckhardt v. d. Amalienburg 10 119
 Edda-Margothof 9905
 Edgar v. Dietratried 10 064
 Edith v. d. Amalienburg 10 123
 Edith z. Jagdschlöble 9609
 Edith v. d. Käfernburg 9728
 Edith v. Klosterwald 10 480
 Egier v. Donauwörth 10 155
 Egmont v. d. Käfernburg 9725
 Egon v. Arlberg 10 082
 Egon v. d. Donau 10 583
 Egon v. Drei Lilien 9501
 Egon v. d. Ems 9892
 Egon v. Schlesierland 10 178
 Ela z. Jagdschlöble 9610
 Elba-Margothof 9906
 Elba v. d. Wache 10 215
 Elfi v. Hemphorn 10 048
 Elga v. d. Käfernburg 9729
 Eljen v. Hemphorn 10 046
 Ella v. Donauwörth 10 158
 Ella v. Klosterwald 10 481
 Ellen v. d. Käfernburg 9730
 Elli v. Helenenburg 10 253
 Elli v. Schlesierland 10 179
 Elly v. Arlberg 10 083
 Elma v. d. Amalienburg 10 124
 Elma v. Braunau 9821
 Elma v. Neuwiesen 9800
 Elmo v. d. Amalienburg 10 120
 Elmo v. Dietratried 10 065
 Elmo v. Drei Lilien 9502
 Elmo v. Hemphorn 10 047
 Elmo z. Jagdschlöble 9605
 Elmo v. d. Wache 10 212
 Eloff-Margothof 9904
 Elsa v. d. Donau 10 588
 Elvira v. Schlesierland 10 180
 Emir v. Braunau 9819
 Emir v. d. Donau 10 584
 Emir z. Jagdschlöble 9606
 Emir v. Klosterwald 10 477
 Emir v. Neuwiesen 9799
 Emol v. Dietratried 10 066
 Enda v. d. Wache 10 216
 Erek v. d. Käfernburg 9726
 Erich v. Dietratried 10 067
 Erich v. Klosterwald 10 478
 Erika v. Schlesierland 10 181
 Erna v. Dietratried 10 069

Erna v. Klosterwald 10 482
 Erno v. Donauwörth 10 156
 Erno v. d. Wache 10 213
 Eros-Margothof 9907
 Erwin v. d. Amalienburg 10 121
 Erwin v. d. Donau 10 585
 Erwin v. Drei Lilien 9503
 Erwin z. Jagdschlöble 9607
 Erwin v. Klosterwald 10 479
 Esta v. d. Wache 10 217
 Estor v. d. Amalienburg 10 122
 Estor v. Braunau 9820
 Estor v. d. Donau 10 586
 Estor v. Donauwörth 10 157
 Estor v. d. Ems 9893
 Estor v. d. Käfernburg 9727
 Estor v. d. Wache 10 214
 Eva v. Schlesierland 10 182
 Ewald v. Dietratried 10 068
 Ewald v. d. Donau 10 587
 Ewald z. Jagdschlöble 9608
 Falko v. d. alten Veste 10 430
 Falko v. Drei Lilien 9779
 Falko z. Jagdschlöble 10 134
 Faltus v. Schönbrunn 9635
 Fama v. Neu-Ulm 9578
 Fanny v. Lindenhain 10 035
 Fanny v. Neu-Ulm 9579
 Fanny v. Schlesierland 10 503
 Farold v. Drei Lilien 9780
 Faust z. Jagdschlöble 10 135
 Faust v. d. Käfernburg 10 027
 Faust v. Neu-Ulm 9577
 Faust v. Schlesierland 10 501
 Feena-Margothof 10 403
 Felix v. Drei Lilien 9781
 Fellow-Margothof 10 399
 Fels v. d. Käfernburg 10 028
 Fels v. Schönbrunn 9636
 Ferro v. Schlesierland 10 502
 Fery v. Schönbrunn 9637
 Fides-Margothof 10 404
 Fingal-Margothof 10 400
 Fis v. Lindenhain 10 036
 Flora v. d. alten Veste 10 433
 Flora v. d. Holzmühle 9576
 Flora z. Jagdschlöble 10 136
 Flora v. d. Käfernburg 10 030
 Flora v. Schlesierland 10 504
 Flora v. Schönbrunn 9640
 Flott v. Schönbrunn 9638
 Föhn-Margothof 10 401
 Fok v. Schönbrunn 9639
 Fram-Margothof 10 402
 Franz v. d. alten Veste 10 431
 Freund v. d. alten Veste 10 432
 Freya v. Drei Lilien 9783

Freya v. d. Käfernburg 10 031
 Freya v. Lindenhain 10 037
 Freya v. Schönbrunn 9641
 Fricka z. Jagdschlöble 10 137
 Fricka v. d. Käfernburg 10 032
 Fricka v. Schönbrunn 9642
 Frigga v. Lindenhain 10 038
 Frika v. Drei Lilien 9784
 Fritz v. Drei Lilien 9782
 Fritz v. Lindenhain 10 039
 Fürst v. d. Käfernburg 10 029

Garda v. Drei Lilien 9786
 Gerda v. Neu-Ulm 9981
 Gerda v. Schlesierland 10 515
 Gerutha v. Neu-Ulm 9982
 Ghita v. Drei Lilien 9787
 Gisela v. Lindenhain 10 296
 Gisela v. Neu-Ulm 9983
 Goswin v. Schlesierland 10 512
 Goswyn v. Neu-Ulm 9979
 Graf v. Neu-Ulm 9980
 Graf v. Schlesierland 10 513
 Greif v. d. Käfernburg 10 218
 Gretl v. Lindenhain 10 297
 Gudrun v. d. Käfernburg 10 219
 Günther v. Drei Lilien 9785
 Guido v. Lindenhain 10 295
 Guido v. Schlesierland 10 514
 Gunda Löwenstein 10 582
 Gunda v. Römerturm 9772
 Gustav v. Römerturm 9771
 Gusti v. Lindenhain 10 298

Hannibal v. Drei Lilien 9870
 Hanni v. Römerturm 9998
 Haras v. Römerturm 9996
 Harras v. Drei Lilien 9871
 Harras v. Neu-Ulm 10 326
 Hassan v. Neu-Ulm 10 327
 Hasso v. Drei Lilien 9872
 Hecktor v. Römerturm 9997
 Hedy v. Falkenstein 9965
 Hektor v. Drei Lilien 9873
 Hektor I v. Neu-Ulm 10 328
 Hektor II v. Neu-Ulm 10 329
 Helga v. Falkenstein 9966
 Hella v. Römerturm 9999
 Hera v. Falkenstein 9967
 Herkules v. Rigi 10 133
 Hermann v. Neu-Ulm 10 330
 Hero v. Drei Lilien 9874
 Hero v. Falkenstein 9964
 Herzogin v. Neu-Ulm 10 331
 Horst v. Drei Lilien 9875

Jacko v. Falkenstein 10 299
 Jago v. Drei Lilien 10 138

Jago v. Falkenstein 10 300
 Jago v. Römerturm 10 344
 Janko v. Falkenstein 10 301
 Janus v. Drei Lilien 10 139
 Jella v. Falkenstein 10 303
 Jello v. Falkenstein 10 302
 Juno v. Römerturm 10346

Illo v. Römerturm 10 345
 Illi v. Falkenstein 9970
 Ina v. Falkenstein 9971
 Ingo v. Falkenstein 9968
 Irene v. Drei Lilien 10 141
 Irene v. Römerturm 10 347
 Irma v. Römerturm 10 348
 Isolde v. Drei Lilien 10 142
 Isor v. Falkenstein 9969
 Ivo v. Drei Lilien 10 140

Kamilla v. Römerturm 10 363
 Kamillo v. Falkenstein 10 488
 Kando v. Falkenstein 10 489
 Karo v. Falkenstein 10 490
 Kastor v. Drei Lilien 10 143
 Kastor v. Falkenstein 10 491
 Kathi v. Römerturm 10 364
 Katy v. Drei Lilien 10 147
 Kavalier v. Drei Lilien 10 144
 Kora v. Falkenstein 10 493
 Kuno v. 3 Lilien 10145
 Kuno v. Falkenstein 10 492
 Kuno v. Römerturm 10 361
 Kurt v. Römerturm 10 362
 Kurt v. Drei Lilien 10 146
 Kyra v. Drei Lilien 10 148
 Kyra v. Römerturm 10 365

Lady v. Drei Lilien 10 151
 Laska v. Drei Lilien 10 152
 Lord I v. Drei Lilien 10 149
 Lotte (Deppeler) 9770
 Lux v. Drei Lilien 10 150

Mäxe v. Urbachtal 9801
 Manfred v. Drei Lilien 10 440
 Marco v. Drei Lilien 10 441
 Marga v. Drei Lilien 10 445
 Marko v. Urbachtal 9802
 Marlitt v. Urbachtal 9804
 Marona v. Urbachtal 9805
 Mars v. Urbachtal 9803
 Maya v. Urbachtal 9806
 Mentor v. Drei Lilien 10 442
 Milan v. Drei Lilien 10 443
 Mungo v. Drei Lilien 10 444

Nektar v. Urbachtal 9931
 Nelly v. Urbachtal 9934

Nero Deppeler 10 581
 Nero v. Emmental 9773
 Norman v. Urbachtal 9932
 Nors v. Urbachtal 9933
 Nusel v. Urbachtal 9935

Odilar v. Urbachtal 10 279
 Omar-Gütsch 10 449
 Orfa v. Urbachtal 10 281
 Orsa v. Urbachtal 10 282
 Ossine v. Urbachtal 10 283
 Oteline v. Urbachtal 10 284
 Othelo v. Urbachtal 10 280

Pascha v. Großglockner 10 153
 Prinz v. Großglockner 10 154

Rasco v. d. Holzmühle 9575
 Rasko v. Großglockner 10 310
 Remus v. Großglockner 10 311
 Rex II v. Jerichow 10 086
 Rigi v. d. Mundsburg 10 421
 Rival v. Großglockner 10 312
 Roland v. Großglockner 10 313
 Roland v. d. Mundsburg 10 422
 Rose v. d. Mundsburg 10 423

Thalias Marko 9698

Thalias Melitta 9700
 Thalias Minka 9701
 Thalias Mydas 9699
 Thalias Myrra 9702
 Thalias Nedda 9977
 Thalias Nero 9973
 Thalias Nestor 9974
 Thalias Niels 9975
 Thalias Nogi 9976
 Thalias Nora 9978

Xaba v. Taubertal 9716
 Xanta v. Taubertal 9717
 Xantho v. Taubertal 9714
 Xena v. Taubertal 9718
 Xenos v. Taubertal 9715

Yonny v. Taubertal 10 244
 Young v. Taubertal 10 243
 Yula v. Taubertal 10 245
 Yuna v. Taubertal 10 246

Zara v. Taubertal 10 248
 Zella II v. Taubertal 10 249
 Zenta v. Taubertal 10 250
 Zeus v. Taubertal 10 247
 Zita v. Taubertal 10 251
 Zuna v. Taubertal 10 252



Egmont v. d. Käfernburg 9725 im Alter von 4¹/₂ Monaten.
 (Adda v. Hetzendorf 7539 — Argos v. Kaiserhof 6889)
 Züchter: Hugo Eckold, Erfurt.

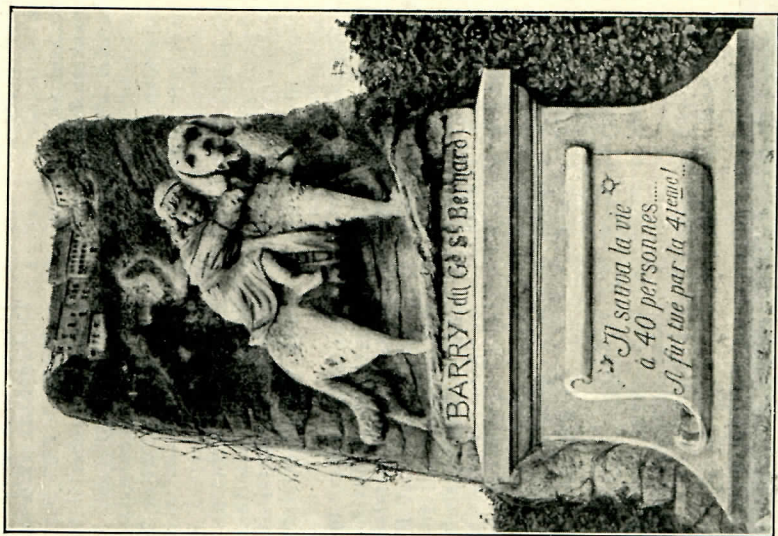

St. Bernhards-Klub
INV. NR. D-2B-15